

NOTA:

Módulos experimentales (marcados en gris) son considerados adicionales al Barómetro de las Américas y no serán puestos a disposición pública por un mínimo de dos años, después de ese período las personas interesadas pueden contactarse con LAPOP con preguntas sobre cómo tener acceso a estos datos.

Barómetro de las Américas 2018/19 Cuestionario Bolivia Versión # 12.0.5.0 Aprobación IRB #: 170382

 USAID DEL PUEBLO DE LOS ESTADOS UNIDOS DE AMÉRICA	 Ciudadanía COMUNIDAD DE ESTUDIOS SOCIALES Y ACCIÓN PÚBLICA	
	AmericasBarometer <i>Barómetro de las Américas</i>	 VANDERBILT®

LAPOP: Bolivia, 2019

© Vanderbilt University 2019. Derechos reservados.

PAIS. País:				
01. México	02. Guatemala	03. El Salvador	04. Honduras	05. Nicaragua
06. Costa Rica	07. Panamá	08. Colombia	09. Ecuador	10. Bolivia
11. Perú	12. Paraguay	13. Chile	14. Uruguay	15. Brasil
16. Venezuela	17. Argentina	21. Rep. Dom.	22. Haití	23. Jamaica
24. Guyana	25. Trinidad & Tobago	26. Belice	40. Estados Unidos	41. Canadá
27. Surinam	28. Bahamas	29. Barbados	30. Granada	31. Santa Lucía
32. Dominica	33. Antigua y Barbuda	34. San Vicente y las Granadinas	35. San Cristóbal y Nieves	
IDNUM. Número de cuestionario [asignado en la oficina]				
ESTRATOPRI:				
(1001) La Paz	(1002) Santa Cruz	(1003) Cochabamba		
(1010) Beni-Pando	(1011) Potosí-Oruro	(1012) Chuquisaca-Tarija		
ESTRATOSEC. Tamaño de la municipalidad [población en edad de votar, según censo; modificar por cada país, usando número de estratos y rangos de poblaciones apropiados]:				
(1) Grande (más de 100,000)	(2) Mediana (Entre 25,000 - 100,000)			
(3) Pequeña (< 25,000)				
UPM [Unidad Primaria de Muestreo, normalmente idéntico a "MUNICIPIO"] _____				
PROV. Provincia: _____				
MUNICIPIO. Municipio: _____				
UR. (1) Urbano (2) Rural [Usar definición censal del país]				
TAMANO. Tamaño del lugar:				
(1) Capital Nacional (área metropolitana)	(2) Ciudad grande	(3) Ciudad mediana		
(4) Ciudad pequeña	(5) Área rural			
IDIOMAQ. Idioma del cuestionario: (1) Español				
Hora de inicio: _____:_____				
FECHA. Fecha Día: _____ Mes: _____ Año: 2019				

ATENCIÓN: Es un requisito leer siempre la HOJA DE INFORMACIÓN DEL ESTUDIO y obtener el asentimiento del entrevistado antes de comenzar la entrevista.

Q1. Género [Anotar, NO pregunte]: (1) Hombre (2) Mujer

Q2. ¿Cuál es su edad en años cumplidos? _____ años [Anota la edad. No puede ser menor de 18 años]

A4. En su opinión ¿cuál es el problema más grave que está enfrentando el país?

[NO leer alternativas; Aceptar SOLO una respuesta]

Agua, falta de	19	Impunidad	61
Caminos/vías en mal estado	18	Inflación, altos precios	02
Conflicto armado	30	Los políticos	59
Corrupción	13	Mal gobierno	15
Crédito, falta de	09	Medio ambiente	10
Delincuencia, crimen	05	Migración	16
Derechos humanos, violaciones de	56	Narcotráfico	12
Desastres naturales	101	Pandillas	14
Desempleo/falta de empleo	03	Pobreza	04
Desigualdad	58	Protestas populares (huelgas, cierre de carreteras, paros, etc.)	06
Desnutrición	23	Salud, falta de servicio	22
Desplazamiento forzado	32	Secuestro	31
Deuda externa	26	Seguridad (falta de)	27
Discriminación	25	Terrorismo	33
Drogas, consumo de; drogadicción	11	Tierra para cultivar, falta de	07
Economía, problemas con, crisis de	01	Transporte, problemas con el	60
Educación, falta de, mala calidad	21	Violencia	57
Electricidad, falta de	24	Violencia contra la mujer / feminicidio	80
Explosión demográfica	20	Vivienda	55
Guerra contra el terrorismo	17	Otro	70
No sabe [NO LEER]	888888	No responde [NO LEER]	988888

SOCT2. ¿Considera usted que la situación económica del país es mejor, igual o peor que hace doce meses?

(1) Mejor (2) Igual (3) Peor
(888888) No sabe **[NO LEER]** (988888) No responde **[NO LEER]**

IDIO2. ¿Considera usted que su situación económica actual es mejor, igual o peor que la de hace doce meses?

(1) Mejor (2) Igual (3) Peor
(888888) No sabe **[NO LEER]** (988888) No responde **[NO LEER]**

COSMUN12. Hablando en general acerca del alcalde de su municipio, ¿diría usted que el trabajo que está realizando es...?: [Leer alternativas]

(1) Muy bueno (2) Bueno (3) Ni bueno, ni malo (regular) (4) Malo
(5) Muy malo (pésimo)
(888888) **[NO LEER]** No sabe
(988888) **[NO LEER]** No responde

Voy a leerle una lista de grupos y organizaciones. Por favor, dígame si usted asiste a las reuniones de estas organizaciones: **por lo menos** una vez a la semana, una o dos veces al mes, una o dos veces al año, o nunca. **[Repetir “una vez a la semana,” “una o dos veces al mes,” “una o dos veces al año,” o “nunca” para ayudar al entrevistado]**

	Una vez a la semana	Una o dos veces al mes	Una o dos veces al año	Nunca	No sabe [NO LEER]	No responde [NO LEER]	Inaplicable [NO LEER]
CP6. ¿Reuniones de alguna organización religiosa? Asiste...	1	2	3	4	888888	988888	
CP7. ¿Reuniones de una asociación de padres de familia de la escuela o colegio? Asiste...	1	2	3	4	888888	988888	
CP8. ¿Reuniones de un comité o junta de mejoras para la comunidad? Asiste...	1	2	3	4	888888	988888	

IT1. Ahora, hablando de la gente de por aquí, ¿diría que la gente de su comunidad es muy confiable, algo confiable, poco confiable o nada confiable?

(1) Muy confiable (2) Algo confiable (3) Poco confiable (4) Nada confiable
(888888) No sabe **[NO LEER]** (988888) No responde **[NO LEER]**

CUESTIONARIO A

[ENTREGAR TARJETA “A” AL ENTREVISTADO]

L1. Cambiando de tema, en esta tarjeta tenemos una escala del 1 a 10 que va de izquierda a derecha, en la que el 1 significa izquierda y el 10 significa derecha. Hoy en día cuando se habla de tendencias políticas, mucha gente habla de aquellos que simpatizan más con la izquierda o con la derecha. Según el sentido que tengan para usted los términos "izquierda" y "derecha" cuando piensa sobre su punto de vista político, ¿dónde se encontraría usted en esta escala? Dígame el número.

1	2	3	4	5	6	7	8	9	10	No sabe [NO LEER]	No responde [NO LEER]
										888888	988888
zquierda										Derecha	

[Anotar un número 1-7, 888888 = No sabe, 988888= No responde, 999999 = Inaplicable]

[RECOGER TARJETA “A”]

PROT3. ¿En los últimos 12 meses ha participado en una manifestación o protesta pública?

(1) Sí ha participado (2) No ha participado
(888888) No sabe **[NO LEER]** (988888) No responde **[NO LEER]**

CUESTIONARIO A

Ahora hablemos de otro tema. Alguna gente dice que en ciertas circunstancias se justificaría que los militares de este país tomen el poder por un golpe de Estado. En su opinión se justificaría que hubiera un golpe de estado por los militares... **[Leer alternativas]**

JC10. Frente a mucha delincuencia.	(1) Se justificaría que los militares tomen el poder por un golpe de Estado	(2) No se justificaría que los militares tomen el poder por un golpe de Estado	No sabe [NO LEER] (888888)	No responde [NO LEER] (988888)	Inaplicable [NO LEER] (999999)
---	---	--	----------------------------------	--------------------------------------	--------------------------------------

CUESTIONARIO B

Ahora hablemos de otro tema. Alguna gente dice que en ciertas circunstancias se justificaría que los militares de este país tomen el poder por un golpe de Estado. En su opinión se justificaría que hubiera un golpe de estado por los militares... **[Leer alternativas]**

JC13. Frente a mucha corrupción.	(1) Se justificaría que los militares tomen el poder por un golpe de Estado	(2) No se justificaría que los militares tomen el poder por un golpe de Estado	No sabe [NO LEER] (888888)	No responde [NO LEER] (988888)	Inaplicable [NO LEER] (999999)
---	---	--	----------------------------------	--------------------------------------	--------------------------------------

CUESTIONARIO A

JC15A. ¿Cree usted que cuando el país enfrenta momentos muy difíciles, se justifica que el presidente del país cierre la Asamblea Legislativa Plurinacional y gobierne sin Asamblea?

(1) Sí se justifica

(2) No se justifica

No sabe
[NO LEER]
(888888)

No responde
[NO LEER]
(988888)

Inaplicable
[NO LEER]
(999999)

CUESTIONARIO B

JC16A. ¿Cree usted que cuando el país enfrenta momentos muy difíciles se justifica que el presidente del país disuelva el Tribunal Supremo de Justicia y gobierne sin el Tribunal Supremo de Justicia?

(1) Sí se justifica

(2) No se justifica

No sabe
[NO LEER]
(888888)

No responde
[NO LEER]
(988888)

Inaplicable
[NO LEER]
(999999)

VIC1EXT. Ahora, cambiando el tema, ¿ha sido usted víctima de algún acto de delincuencia en los últimos 12 meses? Es decir, ¿ha sido usted víctima de un robo, hurto, agresión, fraude, chantaje, extorsión, amenazas o **algún otro tipo** de acto delincuencia en los últimos 12 meses?

(1) Sí (2) No

(888888) No sabe [NO LEER]

(988888) No responde [NO LEER]

ARM2. Si usted pudiera, ¿tendría un arma de fuego para su protección?
 (1) Sí (2) No (888888) No sabe **[NO LEER]** (988888) No responde **[NO LEER]**

CAPITAL1. ¿Usted está a favor o en contra de la pena de muerte para personas culpables de asesinato?
 (1) A favor (2) En contra
 (888888) No sabe **[NO LEER]** (988888) No responde **[NO LEER]**

AOJ11. Hablando del lugar o barrio donde usted vive y pensando en la posibilidad de ser víctima de un asalto o robo, ¿usted se siente muy seguro(a), algo seguro(a), algo inseguro(a) o muy inseguro(a)?
 (1) Muy seguro(a) (2) Algo seguro(a) (3) Algo inseguro(a) (4) Muy inseguro(a)
 (888888) No sabe **[NO LEER]** (988888) No responde **[NO LEER]**

AOJ12. Si usted fuera víctima de un robo o asalto, ¿cuánto confiaría que el sistema judicial castigue al culpable? **[Leer alternativas]** Confiaría...
 (1) Mucho (2) Algo (3) Poco (4) Nada
 (888888) No sabe **[NO LEER]** (988888) No responde **[NO LEER]**

VIC2_CGE. Dada su experiencia, y de acuerdo a las noticias que usted escucha, ¿considera que en los últimos dos años la cantidad de homicidios en Bolivia ha aumentado, se ha mantenido igual, o ha disminuido?
 (1) Ha aumentado
 (2) Se ha mantenido igual
 (3) Ha disminuido
 (888888) No sabe **[NO LEER]**
 (988888) No responde **[NO LEER]**

VIC3_LEV. La tasa de homicidios de un país se mide cada 100 mil habitantes. Por ejemplo, la tasa de homicidios en Chile es de 4 homicidios por cada 100 mil habitantes y en Brasil es de 30 por cada 100 mil habitantes. ¿Cuál cree usted que es la tasa de homicidios por cada 100 mil habitantes en Bolivia? **[Leer alternativas]**
 (1) 1 homicidio o menos por cada 100 mil habitantes
 (2) 5 homicidios por cada 100 mil
 (3) 10 homicidios por cada 100 mil
 (4) 25 homicidios por cada 100 mil
 (5) 50 homicidios o más por cada 100 mil habitantes
 (888888) **[NO LEER]** No sabe
 (988888) **[NO LEER]** No responde

[ENTREGAR TARJETA “B” AL ENTREVISTADO]

B0. En esta tarjeta hay una escalera con gradas numeradas del uno al siete, en la cual 1 es la grada más baja y significa NADA y el 7 es la grada más alta y significa MUCHO. Por ejemplo, si yo le preguntara hasta qué punto le gusta ver televisión, si a usted no le gusta ver nada, elegiría un puntaje de 1. Si por el contrario le gusta mucho ver televisión me diría el número 7. Si su opinión está entre nada y mucho elegiría un puntaje intermedio. Entonces, ¿hasta qué punto le gusta a usted ver televisión? Léame el número. **[Asegúrese que el entrevistado entienda correctamente].**

1	2	3	4	5	6	7	888888	988888
Nada						Mucho	No sabe [NO LEER]	No responde [NO LEER]

[Anotar un número 1-7, 888888 = No sabe, 988888= No responde]

Voy a hacerle una serie de preguntas, y le voy a pedir que para darme su respuesta utilice los números de esta escalera. Recuerde que puede usar cualquier número.	
B1. ¿Hasta qué punto cree usted que los tribunales de justicia de Bolivia garantizan un juicio justo? [Sondee: Si usted cree que los tribunales no garantizan para <u>nada</u> la justicia, escoja el número 1; si cree que los tribunales garantizan <u>mucho</u> la justicia, escoja el número 7 o escoja un puntaje intermedio]	
B2. ¿Hasta qué punto tiene usted respeto por las instituciones políticas de Bolivia?	
B3. ¿Hasta qué punto cree usted que los derechos básicos del ciudadano están bien protegidos por el sistema político boliviano?	
B4. ¿Hasta qué punto se siente usted orgulloso de vivir bajo el sistema político boliviano?	
B6. ¿Hasta qué punto piensa usted que se debe apoyar al sistema político boliviano?	
B10A. ¿Hasta qué punto tiene confianza en el sistema de justicia?	
B11. ¿Hasta qué punto tiene usted confianza en el Tribunal Supremo Electoral?	
B12. ¿Hasta qué punto tiene confianza usted en las Fuerzas Armadas?	
B13. ¿Hasta qué punto tiene confianza usted en la Asamblea Legislativa Plurinacional?	
B14. ¿Hasta qué punto tiene confianza usted en el Gobierno Nacional?	
B18. ¿Hasta qué punto tiene confianza usted en la Policía Nacional?	
B21. ¿Hasta qué punto tiene confianza usted en los partidos políticos?	
B21A. ¿Hasta qué punto tiene confianza usted en el presidente?	
B31. ¿Hasta qué punto tiene usted confianza en el Tribunal Supremo de Justicia?	
B32. ¿Hasta qué punto tiene usted confianza en su municipalidad?	
B37. ¿Hasta qué punto tiene usted confianza en los medios de comunicación?	
B47A. ¿Hasta qué punto tiene usted confianza en las elecciones en este país?	
BOLB50. ¿Hasta qué punto tiene usted confianza en el Tribunal Constitucional Plurinacional?	

[RECOGER TARJETA “B”]

M1. Hablando en general acerca del gobierno actual, ¿diría usted que el trabajo que está realizando el Presidente Evo Morales es...?: [Leer alternativas] (1) Muy bueno (2) Bueno (3) Ni bueno, ni malo (regular) (4) Malo (5) Muy malo (pésimo) (888888) No sabe [NO LEER] (988888) No responde [NO LEER]	
---	--

INFRA. Suponga que alguien se mete a robar a su casa y usted llama a la policía. ¿Cuánto tiempo cree que la Policía se demoraría en llegar a su casa un día cualquiera, a mediodía? [Leer alternativas] (1) Menos de 10 minutos (2) Entre 10 y hasta 30 minutos (3) Más de 30 minutos y hasta una hora (4) Más de 1 hora y hasta 3 horas (5) Más de 3 horas (6) [NO LEER] No hay Policía/ No llegaría nunca (888888) No sabe [NO LEER] (988888) No responde [NO LEER]	
--	--

[ENTREGAR TARJETA “C” AL ENTREVISTADO]

Ahora, vamos a usar una escalera en donde el número 1 representa “muy en desacuerdo” y el número 7 representa “muy de acuerdo”. Un número entre el 1 y el 7, representa un puntaje intermedio.

1	2	3	4	5	6	7	888888	988888
Muy en desacuerdo			Muy de acuerdo			No sabe [NO LEER]		No responde [NO LEER]

[Anotar un número 1-7, 888888 = No sabe, 988888= No responde]

Le voy a leer algunas frases. Por favor dígame hasta qué punto está de acuerdo o en desacuerdo con ellas.

ROS4. El Estado boliviano debe implementar políticas **firmes** para reducir la desigualdad de ingresos entre ricos y pobres. ¿Hasta qué punto está de acuerdo o en desacuerdo con esta frase?

CUESTIONARIO B

[ALEATORIZAR EL ORDEN DE APARICIÓN DE REDIST1, REDIST2A Y REDIST3]

[Anotar un número 1-7, 888888 = No sabe, 988888= No responde, 999999 = Inaplicable]

REDIST1. El gobierno debe gastar más en ayudar a los pobres. ¿Hasta qué punto está de acuerdo o en desacuerdo con esta frase?

REDIST2A. Está bien que los ricos paguen mucho en impuestos pero reciban poco en servicios del Estado. ¿Hasta qué punto está de acuerdo o en desacuerdo?

REDIST3. La mayoría de los desempleados podría encontrar un trabajo si quisiera. ¿Hasta qué punto está de acuerdo o en desacuerdo?

ING4. Cambiando de nuevo el tema, puede que la democracia tenga problemas, pero es mejor que cualquier otra forma de gobierno. ¿Hasta qué punto está de acuerdo o en desacuerdo con esta frase?

EFF1. A los que gobiernan el país les interesa lo que piensa la gente como usted. ¿Hasta qué punto está de acuerdo o en desacuerdo con esta frase?

EFF2. Usted siente que entiende bien los asuntos políticos más importantes del país. ¿Hasta qué punto está de acuerdo o en desacuerdo con esta frase?

AOJ22NEW. Para reducir la criminalidad en un país como el nuestro hay que aumentar los castigos a los delincuentes. ¿Hasta qué punto está de acuerdo o en desacuerdo con esta frase?

[Anotar 1-7, 888888= No sabe, 988888 = No responde]

DST1B. El gobierno debe gastar más dinero para hacer cumplir los códigos de construcción para hacer las viviendas más seguras ante desastres naturales, incluso si esto significa gastar menos en otros programas. ¿Qué tan de acuerdo o en desacuerdo está usted con esta frase?

[RECOGER TARJETA “C”]

<p>DRK1. ¿Qué tan probable sería que usted o alguien en su familia inmediata aquí en Bolivia pueda morir o salir seriamente lastimado en un desastre natural como inundaciones, terremotos, huracanes, deslaves o tormentas en los próximos 25 años? ¿Cree usted que es...? [Leer alternativas]</p> <p>(1) Nada probable (2) Poco probable (3) Algo probable (4) Muy probable (888888) No sabe [NO LEER] (988888) No responde [NO LEER]</p>	
<p>[ENTREGAR TARJETA “N” AL ENTREVISTADO]</p>	
<p>Vamos a usar esta nueva tarjeta.</p> <p>[Anotar 1-7, 888888= No sabe, 988888= No responde]</p> <p>ENV1C. Alguna gente cree que hay que priorizar la protección del medio ambiente sobre el crecimiento económico, mientras otros creen que el crecimiento económico debería priorizarse sobre la protección ambiental. En una escala de 1 a 7 en la que 1 significa que el medio ambiente debe ser la principal prioridad, y 7 significa que el crecimiento económico debe ser la principal prioridad, ¿dónde se ubicaría usted?</p>	
<p>[RECOGER TARJETA “N”]</p>	
<p>ENV1CALT. Imagine que el gobierno central tiene dos opciones para implementar la protección del medio ambiente: Por un lado, puede darle recursos a su gobierno municipal, para que implemente esa protección. Por otra parte, puede darle fondos a otros grupos, como ONGs/organizaciones no gubernamentales u organizaciones comunitarias que pueden decidir cómo implementar y administrar la protección. El gobierno solo puede llevar a cabo una de estas dos opciones. ¿Cuál prefiere usted? [Leer alternativas]</p> <p>(1) Darle recursos a gobierno municipal (2) Darle recursos a ONGs/organizaciones no gubernamentales u organizaciones comunitarias (888888) No sabe [NO LEER] (988888) No responde [NO LEER]</p>	
<p>ENV2B. Si no se hace nada para reducir el cambio climático en el futuro, ¿qué tan serio piensa usted que sería el problema para Bolivia? [Leer alternativas]</p> <p>(1) Muy serio (2) Algo serio (3) Poco serio (4) Nada serio (888888) No sabe [NO LEER] (988888) No responde [NO LEER]</p>	

Ahora, para hablar de otros temas...

<p>PN4. En general, ¿usted diría que está muy satisfecho(a), satisfecho(a), insatisfecho(a) o muy insatisfecho(a) con la forma en que la democracia funciona en Bolivia?</p> <p>(1) Muy satisfecho(a) (2) Satisfecho(a) (3) Insatisfecho(a) (4) Muy insatisfecho(a) (888888) No sabe [NO LEER] (988888) No responde [NO LEER]</p>	
---	--

[ENTREGAR TARJETA “D” AL ENTREVISTADO]

Ahora vamos a cambiar a otra tarjeta. Esta nueva tarjeta tiene una escalera del 1 a 10, el 1 indica que usted *desaprueba firmemente* y el 10 indica que usted *aprueba firmemente*. Voy a leerle una lista de algunas acciones o cosas que las personas pueden hacer para alcanzar sus metas y objetivos políticos. Quisiera que me dijera con qué firmeza usted aprobaría o desaprobaría...

1	2	3	4	5	6	7	8	9	10	888888 No sabe [NO LEER]	988888 No responde [NO LEER]
Desaprueba firmemente						Aprueba firmemente					

[Anotar 1-10, 888888= No sabe, 988888 = No responde]

E16. Que las personas hagan justicia por su propia cuenta cuando el Estado no castiga a los criminales. ¿Hasta qué punto aprueba o desaprueba?

D1. Hay personas que siempre hablan mal de la forma de gobierno de Bolivia, no sólo del gobierno de turno, sino del sistema de gobierno, ¿con qué firmeza aprueba o desaprueba usted el **derecho de votar** de esas personas? Por favor léame el número de la escala:

[Sondee: ¿Hasta qué punto?]

D2. ¿Con qué firmeza aprueba o desaprueba usted que estas personas puedan llevar a cabo **manifestaciones pacíficas** con el propósito de expresar sus puntos de vista? Por favor léame el número.

D3. Siempre pensando en los que hablan mal de la forma de gobierno de Bolivia. ¿Con qué firmeza aprueba o desaprueba usted que estas personas puedan **postularse para cargos públicos**?

D4. ¿Con qué firmeza aprueba o desaprueba usted que estas personas salgan en la televisión **para dar un discurso**?

D5. Y ahora, cambiando el tema, y pensando en los homosexuales. ¿Con qué firmeza aprueba o desaprueba que estas personas **puedan postularse para cargos públicos**?

D6. ¿Con qué firmeza aprueba o desaprueba que las parejas del mismo sexo puedan tener el derecho a casarse?

[RECOGER TARJETA "D"]

	INAP No trató o tuvo contacto	No	Sí	No sabe [NO LEER]	No responde [NO LEER]
Ahora queremos hablar de su experiencia personal con cosas que pasan en la vida diaria...					
EXC2. ¿Algún agente de policía le pidió una coima o soborno en los últimos 12 meses?	--	0	1	888888	988888
EXC6. ¿En los últimos 12 meses, algún empleado público le ha solicitado una coima o soborno?	--	0	1	888888	988888
EXC11. ¿Ha tramitado algo en el municipio en los últimos 12 meses? Si la respuesta es No → Marcar 999999 Si la respuesta es Sí → Preguntar:	999999				
Para tramitar algo en el municipio, como un					

	INAP No trató o tuvo contacto	No	Sí	No sabe [NO LEER]	No responde [NO LEER]
permiso, por ejemplo, durante el último año, ¿ha tenido que pagar alguna suma además de lo exigido por la ley?		0	1	888888	988888
EXC13. ¿Usted trabaja? Si la respuesta es No → Marcar 999999 Sí la respuesta es Sí → Preguntar: En su trabajo, ¿le han solicitado algún soborno o coima en los últimos 12 meses?	999999	0	1	888888	988888
EXC14. ¿En los últimos 12 meses, tuvo algún trato con los juzgados? Si la respuesta es No → Marcar 999999 Sí la respuesta es Sí → Preguntar: ¿Ha tenido que pagar un soborno o coima en los juzgados en este último año?	999999	0	1	888888	988888
EXC15. ¿Usó servicios médicos públicos (del Estado) en los últimos 12 meses? Si la respuesta es No → Marcar 999999 Sí la respuesta es Sí → Preguntar: En los últimos 12 meses, ¿ha tenido que pagar algún soborno o coima para ser atendido en un hospital o en un puesto de salud?	999999	0	1	888888	988888
EXC16. En el último año, ¿tuvo algún hijo en la escuela o colegio? Si la respuesta es No → Marcar 999999 Sí la respuesta es Sí → Preguntar: En los últimos 12 meses, ¿tuvo que pagar alguna coima o soborno en la escuela o colegio?	999999	0	1	888888	988888
EXC18. ¿Cree que como están las cosas a veces se justifica pagar una coima o soborno?		0	1	888888	988888

CUESTIONARIO A

<p>EXC7. Teniendo en cuenta su experiencia o lo que ha oído mencionar, ¿la corrupción de los funcionarios públicos en el país está: [Leer alternativas]</p> <p>(1) Muy generalizada (2) Algo generalizada (3) Poco generalizada</p> <p>(4) Nada generalizada</p> <p>(888888) No sabe [NO LEER]</p> <p>(988888) No responde [NO LEER]</p> <p>(999999) Inaplicable [NO LEER]</p>	
--	--

CUESTIONARIO B

EXC7NEW. Pensando en los políticos de Bolivia, ¿cuántos de ellos cree usted que están involucrados en corrupción? **[Leer alternativas]**

- (1) Ninguno
- (2) Menos de la mitad
- (3) La mitad de los políticos
- (4) Más de la mitad
- (5) Todos
- (888888) No sabe **[NO LEER]**
- (988888) No responde **[NO LEER]**
- (999999) Inaplicable **[NO LEER]**

VB2. ¿Votó usted en las últimas elecciones presidenciales de 2014?

- (1) Sí votó **[Sigue]**
- (2) No votó **[Pasa a VB10]**
- (888888) No sabe **[NO LEER]** **[Pasa a VB10]**
- (988888) No responde **[NO LEER]** **[Pasa a VB10]**

VB3N. ¿Por quién votó para Presidente en las últimas elecciones presidenciales de 2014?

[NO leer alternativas]

- (00) Ninguno (fue a votar pero dejó la boleta en blanco)
- (97) Ninguno (anuló su voto)
- (1001) Evo Morales (MAS – IPSP)
- (1002) Samuel Doria Medina (UN)
- (1003) Jorge Quiroga (PDC)
- (1004) Juan del Granado (MSM)
- (1005) Fernando Vargas Mosúa (PVB)
- (1077) Otro

- (888888) No sabe **[NO LEER]**
- (988888) No responde **[NO LEER]**
- (999999) Inaplicable (No votó) **[NO LEER]**

BOLREF5. ¿Está usted de acuerdo con la repostulación de Evo Morales a la presidencia en 2019?

- (1) Sí
- (2) No
- (888888) No sabe **[NO LEER]**
- (988888) No responde **[NO LEER]**

<p>VB10. ¿En este momento, simpatiza con algún partido político?</p> <p>(1) Sí [Sigue] (2) No [Pasa a POL1] (888888) No sabe [NO LEER] [Pasa a POL1] (988888) No responde [NO LEER] [Pasa a POL1]</p>	
<p>VB11. ¿Con cuál partido político simpatiza usted? [NO leer alternativas]</p> <p>(1001) Movimiento al Socialismo (MAS) (1002) Unidad Nacional (UN) (1003) Unidad Cívica Solidaridad (UCS) (1004) Comunidad Ciudadana (FRI) (1005) Movimiento Demócrata Social (Demócratas) (1006) Movimiento Nacionalista Revolucionario (MNR) (1007) Partido Demócrata Cristiano (PDC) (1008) Partido de la Acción Nacional Boliviano (PAN-BOL) (1009) Frente para la Victoria (FPV) (1077) Otro</p> <p>(888888) No sabe [NO LEER] (988888) No responde [NO LEER] (999999) Inaplicable [NO LEER]</p>	
<p>POL1. ¿Qué tanto interés tiene usted en la política: mucho, algo, poco o nada?</p> <p>(1) Mucho (2) Algo (3) Poco (4) Nada (888888) No sabe [NO LEER] (988888) No responde [NO LEER]</p>	
<p>VB20. ¿Si esta semana fueran las próximas elecciones presidenciales, qué haría usted?</p> <p>[Leer alternativas]</p> <p>(1) No votaría (2) Votaría por el candidato o partido del actual presidente (3) Votaría por algún candidato o partido diferente del actual gobierno (4) Iría a votar pero dejaría la papeleta en blanco o la anularía (888888) No sabe [NO LEER] (988888) No responde [NO LEER]</p>	
<p>PRA2N. En general, ¿qué tan calificado(a) o capacitado(a) se siente usted para realizar el trabajo de un funcionario político electo, como por ejemplo diputado, alcalde o concejal?</p> <p>[Leer alternativas]</p> <p>(1) Muy calificado(a) (2) Algo calificado(a) (3) Poco calificado(a) (4) Nada calificado(a) (888888) [NO LEER] No sabe (988888) [NO LEER] No responde</p>	
<p>PRA4N. En los últimos años, ¿alguna vez pensó en presentarse como candidato a una elección para un cargo público, como por ejemplo diputado, alcalde o concejal?</p> <p>(1) Sí (2) No (888888) No sabe [NO LEER] (988888) No responde [NO LEER]</p>	

PRA8N. ¿Alguna vez lo(a) **animaron** personalmente a presentarse como candidato(a) a una elección para un cargo público?

(1) Sí [**Sigue**]

(2) No [**Pasa a PRA9N**]

(888888) [**NO LEER**] No sabe [**Pasa a PRA9N**]

(988888) [**NO LEER**] No responde [**Pasa a PRA9N**]

PRA8AN. ¿Quién lo(a) animó? [**NO leer alternativas. Marcar TODAS las que mencione**]

(1) Líderes políticos (nacionales, locales)

(2) Otros líderes o grupos de la comunidad local (no políticos)

(3) Otros líderes o grupos nacionales

(4) Un programa formal de entrenamiento de candidatos

(5) Su jefe, empleador o patrón

(6) Miembros de su familia, amigos o colegas

(7) Miembros de los medios de comunicación

(77) Otros (Especificar) _____

(888888) No sabe [**NO LEER**]

(988888) No responde [**NO LEER**]

(999999) Inaplicable [**NO LEER**]

PRA9N. ¿Alguna vez lo(a) **desanimaron** personalmente a presentarse como candidato a una elección para un cargo público?

(1) Sí [**Sigue**]

(2) No [**Pasa a PRA10**]

(888888) No sabe [**NO LEER**] [**Pasa a PRA10**]

(988888) No responde [**NO LEER**] [**Pasa a PRA10**]

PRA9AN. ¿Quién lo(a) desanimó? [**NO leer alternativas. Marcar TODAS las que mencione**]

(1) Líderes políticos (nacionales, locales)

(2) Otros líderes o grupos de la comunidad local (no políticos)

(3) Otros líderes o grupos nacionales

(4) Un programa formal de entrenamiento de candidatos

(5) Su jefe, empleador o patrón

(6) Miembros de su familia, amigos o colegas

(7) Miembros de los medios de comunicación

(77) Otros (Especificar) _____

(888888) No sabe [**NO LEER**]

(988888) No responde [**NO LEER**]

(999999) Inaplicable [**NO LEER**]

PRA10. Imagine que usted está considerando presentarse como candidato(a) a una elección en los próximos años. ¿Qué tan preocupado(a) estaría por tener que renunciar a su ingreso o trabajo para presentarse a una elección? **[Leer alternativas]**

- (1) Extremadamente preocupado(a).
- (2) Seriamente preocupado(a).
- (3) Algo preocupado(a).
- (4) Nada preocupado(a).
- (888888) No sabe **[NO LEER]**
- (988888) No responde **[NO LEER]**

PRA15. ¿Cuáles de las siguientes frases le describe a usted? **[Leer alternativas. Marcar todas las que corresponda] [Aleatorizar orden de aparición de respuestas]**

- (1) Soy muy seguro(a) de mí mismo(a)
- (2) Soy trabajador(a)
- (3) Soy bueno(a) para aprender cosas nuevas rápidamente
- (4) Soy extrovertido(a)
- (5) Tengo un horario flexible
- (6) Tengo mucho tiempo libre
- (7) Soy honesto(a)
- (8) Soy bueno(a) hablando en público
- (9) Estoy muy comprometido(a) con mi partido político
- (888888) No sabe **[NO LEER]**
- (988888) No responde **[NO LEER]**

Cambiando de tema...

VB50. Algunos dicen que en general, los hombres son mejores líderes políticos que las mujeres. ¿Está usted muy de acuerdo, de acuerdo, en desacuerdo, o muy en desacuerdo?

- (1) Muy de acuerdo
- (2) De acuerdo
- (3) En desacuerdo
- (4) Muy en desacuerdo
- (888888) No sabe **[NO LEER]**
- (988888) No responde **[NO LEER]**

CUESTIONARIO A

VB51. ¿Quién cree usted que sería más corrupto como político: un hombre, una mujer, o ambos por igual?

- (1) Un hombre
- (2) Una mujer
- (3) Ambos por igual
- (888888) No sabe **[NO LEER]**
- (988888) No responde **[NO LEER]**
- (999999) **[NO LEER]** Inaplicable

VB52. Y si le toca a un político o a una política manejar la economía nacional, ¿quién va a hacer el mejor trabajo; un hombre, una mujer o no importa?

- (1) Un hombre
- (2) Una mujer
- (3) No importa
- (888888) No sabe **[NO LEER]**
- (988888) No responde **[NO LEER]**
- (999999) **[NO LEER]** Inaplicable

<p>VB58. ¿Qué tan de acuerdo o en desacuerdo está usted con la siguiente frase? Cuando la madre trabaja fuera de la casa, los hijos sufren. [Leer alternativas] (1) Muy de acuerdo (2) De acuerdo (3) En desacuerdo (4) Muy en desacuerdo (888888) [NO LEER] No sabe (988888) [NO LEER] No responde</p>	
<p>W14A. Y ahora, pensando en otros temas. ¿Cree usted que se justificaría la interrupción del embarazo, o sea, un aborto, cuando pelagra la salud de la madre? (1) Sí, se justificaría (2) No, no se justificaría (888888) No sabe [NO LEER] (988888) No responde [NO LEER]</p>	

CUESTIONARIO B							
Ahora, quisiera preguntarle cuánta confianza tiene en los gobiernos de algunos países. Para cada país por favor dígame si en su opinión, es muy confiable, algo confiable, poco confiable, nada confiable, o si no tiene opinión.							
	Muy confiable	Algo confiable	Poco confiable	Nada confiable	No sabe/ no tiene opinión	No responde [NO LEER]	Inaplicable [NO LEER]
MIL10A. El gobierno de China. En su opinión, ¿es muy confiable, algo confiable, poco confiable, nada confiable, o no tiene opinión?	1	2	3	4	888888	988888	999999
MIL10E. El gobierno de Estados Unidos. En su opinión, ¿es muy confiable, algo confiable, poco confiable, nada confiable, o no tiene opinión?	1	2	3	4	888888	988888	999999

[NOTA DE PROGRAMACIÓN: notar que los módulos/experimentos EXPUNU y WL usan la misma aleatorización, de tal forma que en el CUESTIONARIO A aparezca primero EXPUNU y más adelante en el cuestionario WL; y en el CUESTIONARIO B aparezca primero WL y más adelante en el cuestionario EXPUNU]

CUESTIONARIO A
<p>[NOTA DE PROGRAMACIÓN: TODOS LOS TRATAMIENTOS DEL EXPERIMENTO EXPUNU SON INDEPENDIENTES, A EXCEPCIÓN DEL TRATAMIENTO EXPUNU3A (1). SI LA PERSONA ENTREVISTADA RECIBE EL TRATAMIENTO EXPUNU1A (2), DEBE DE RECIBIR SÓLO EL TRATAMIENTO EXPUNU3A (1). Si RECIBE EL TRATAMIENTO EXPUNU1 (1) PUEDE DE RECIBIR TRATAMIENTO EXPUNU3A (1) O (2)].</p>

EXPERIMENTO EXPUNUA – TRATAMIENTOS 1.1 - 4.3

Por favor, imagine que un grupo organizado de [EXPUNU1A (1) indígenas / (2) personas de todas las condiciones sociales] recientemente [EXPUNU2A (1) hizo una protesta pacífica que paró el tránsito en La Paz por todo un día / (2) se amotinó, incendiando negocios en La Paz lo que llevó al fallecimiento de 2 personas], para pedir que el gobierno [EXPUNU3A (1) haga un cambio de política pública que promueva la democracia / (2) garantice la protección de sus tierras]. El gobierno respondió a esta acción [EXPUNU4A (1) no haciendo nada / (2) utilizando mecanismos de represión no letales como gases lacrimógenos y arrestando gente / (3) utilizando represión letal por la cual miembros del grupo fueron asesinados]

UNU1_A. ¿Cómo evalúa usted la respuesta del gobierno ante esta situación? [Leer alternativas]

- (1) Muy buena
- (2) Buena
- (3) Ni buena ni mala
- (4) Mala
- (5) Muy mala
- (888888) [NO LEER] No sabe
- (988888) [NO LEER] No responde
- (999999) [NO LEER] Inaplicable

[PREGUNTAR UNU2A SOLO SI EN EL EXPERIMENTO EXPUNUA SE APLICÓ EL TRATAMIENTO EXPUNU2A (1)]

UNU2A_A. ¿Hasta qué punto está de acuerdo o en desacuerdo con que el gobierno boliviano reaccione con fuerza para controlar este tipo de protestas **pacíficas** que mencionamos recién? [Leer alternativas]

- (1) Muy en desacuerdo
- (2) Algo en desacuerdo
- (3) Ni de acuerdo ni en desacuerdo
- (4) Algo de acuerdo
- (5) Muy de acuerdo
- (888888) [NO LEER] No sabe
- (988888) [NO LEER] No responde
- (999999) [NO LEER] Inaplicable

[PREGUNTAR UNU2B SOLO SI EN EL EXPERIMENTO EXPUNUA SE APLICÓ EL TRATAMIENTO EXPUNU2A (2)]

UNU2B_A. ¿Hasta qué punto está de acuerdo o en desacuerdo con que el gobierno boliviano reaccione con fuerza para controlar este tipo de protestas **violentas** que mencionamos recién? [Leer alternativas]

- (1) Muy en desacuerdo
- (2) Algo en desacuerdo
- (3) Ni de acuerdo ni en desacuerdo
- (4) Algo de acuerdo
- (5) Muy de acuerdo
- (888888) [NO LEER] No sabe
- (988888) [NO LEER] No responde
- (999999) [NO LEER] Inaplicable

UNU3_A. Los bolivianos deberían reaccionar a la respuesta del gobierno ante las protestas con algún tipo de resistencia política. ¿Hasta qué punto está de acuerdo o en desacuerdo con esta frase? **[Leer alternativas]**

- (1) Muy en desacuerdo
- (2) Algo en desacuerdo
- (3) Ni de acuerdo ni en desacuerdo
- (4) Algo de acuerdo
- (5) Muy de acuerdo
- (888888) **[NO LEER]** No sabe
- (988888) **[NO LEER]** No responde
- (999999) **[NO LEER]** Inaplicable

CUESTIONARIO B

EXPERIMENTO WL

[INTRODUCCIÓN (A TODOS)]

En ocasiones, las fuerzas públicas de seguridad capturan gente de grupos violentos que se oponen al gobierno.

Estos individuos pueden tener información sobre esos grupos de oposición, como planes de ataques futuros o la ubicación de otros miembros. Algunas autoridades bolivianas creen que interrogar a estas personas por medio de distintos métodos es una manera útil de conseguir esta información.

Los métodos de interrogación incluirían tortura, lo que implica que podrían hacer sufrir a estos individuos. La información que brinden estas personas puede o no ser precisa o relevante.

Asignar:

25 % de la muestra a C1_B – CONTROL

25% de la muestra a C2_B

25% de la muestra a C3_B

25% de la muestra a C4_B

C1_B. ¿Usted aprueba o desaprueba, el uso de métodos de interrogación que incluyan tortura por parte de Bolivia a las personas que son parte de grupos que se oponen al gobierno por medios violentos? **[Leer alternativas]**

- (1) Aprueba firmemente
- (2) Aprueba algo
- (3) Ni aprueba ni desaprueba
- (4) Desaprueba algo
- (5) Desaprueba firmemente
- (888888) **[NO LEER]** No sabe
- (988888) **[NO LEER]** No responde
- (999999) **[NO LEER]** Inaplicable

C2_B. Los métodos de interrogación violarían el Derecho Internacional. Bolivia ha firmado tratados que no permiten el uso de estos métodos en ninguna circunstancia. ¿Usted aprueba o desaprueba el uso de métodos de interrogación que incluyan tortura por parte de Bolivia a las personas que son parte de grupos que se oponen al gobierno por medios violentos? **[Leer alternativas]**

- (1) Aprueba firmemente
- (2) Aprueba algo
- (3) Ni aprueba ni desaprueba
- (4) Desaprueba algo
- (5) Desaprueba firmemente
- (888888) **[NO LEER]** No sabe
- (988888) **[NO LEER]** No responde
- (999999) **[NO LEER]** Inaplicable

C3_B. Los métodos de interrogación violarían la Constitución. La Constitución de Bolivia incluye provisiones que no permiten el uso de estos métodos en ninguna circunstancia. ¿Usted aprueba o desaprueba el uso de métodos de interrogación que incluyan tortura por parte de Bolivia a las personas que son parte de grupos que se oponen al gobierno por medios violentos? **[Leer alternativas]**

- (1) Aprueba firmemente
- (2) Aprueba algo
- (3) Ni aprueba ni desaprueba
- (4) Desaprueba algo
- (5) Desaprueba firmemente
- (888888) **[NO LEER]** No sabe
- (988888) **[NO LEER]** No responde
- (999999) **[NO LEER]** Inaplicable

[Asignar 50% de la condición C4 a C4A_B, y 50% a C4B_B]

C4A_B. Los métodos de interrogación violarían la Constitución y el Derecho Internacional. La Constitución de Bolivia no permite el uso de estos métodos en ninguna circunstancia. Bolivia también ha firmado tratados internacionales que no permiten el uso de estos métodos en ninguna circunstancia. ¿Usted aprueba o desaprueba el uso de métodos de interrogación que incluyan tortura por parte de Bolivia a las personas que son parte de grupos que se oponen al gobierno por medios violentos? **[Leer alternativas]**

- (1) Aprueba firmemente
- (2) Aprueba algo
- (3) Ni aprueba ni desaprueba
- (4) Desaprueba algo
- (5) Desaprueba firmemente
- (888888) **[NO LEER]** No sabe
- (988888) **[NO LEER]** No responde
- (999999) **[NO LEER]** Inaplicable

C4B_B. Los métodos de interrogación violarían el derecho internacional y la Constitución. Bolivia ha firmado tratados internacionales que no permiten el uso de estos métodos en ninguna circunstancia. La Constitución de Bolivia tampoco permite el uso de estos métodos en ninguna circunstancia.

¿Usted aprueba o desaprueba el uso de métodos de interrogación que incluyan tortura por parte de Bolivia a las personas que son parte de grupos que se oponen al gobierno por medios violentos? **[Leer alternativas]**

- (1) Aprueba firmemente
- (2) Aprueba algo
- (3) Ni aprueba ni desaprueba
- (4) Desaprueba algo
- (5) Desaprueba firmemente
- (888888) **[NO LEER]** No sabe
- (988888) **[NO LEER]** No responde
- (999999) **[NO LEER]** Inaplicable

[NOTA DE PROGRAMACIÓN: Aplicar cada tratamiento (1, 2, 3) del experimento HRI a un tercio de la muestra.]

EXPERIMENTO HRI – TRATAMIENTO 1
[Aplicar aleatoriamente a 1/3 de la muestra]

[ENTREGAR TARJETA “T1” AL ENTREVISTADO]

Esta tarjeta muestra información oficial y corroborada, con datos sobre homicidios en Bolivia.

Como indica la tarjeta, la tasa de homicidios en Bolivia es una de las más bajas de América...

[RECOGER TARJETA “T1”]

[ENTREGAR TARJETA “LQ1” AL ENCUESTADO]

LQ1_1. ¿Cuáles de las siguientes expresiones suma 100? **[Leer alternativas]**

- (1) 38+52
- (2) 66+44
- (3) 53+47
- (888888) No sabe **[NO LEER]**
- (988888) No responde **[NO LEER]**
- (999999) Inaplicable **[NO LEER]**

[RECOGER TARJETA “LQ1”]

[ENTREGAR TARJETA “S” AL ENCUESTADO]

LQ2_1. ¿Cuántos triángulos hay en la figura? **[NO leer alternativas]**

- (1) 3
- (2) 9
- (3) 5
- (4) 4
- (5) 1
- (888888) No sabe **[NO LEER]**
- (988888) No responde **[NO LEER]**
- (999999) Inaplicable **[NO LEER]**

[RECOGER TARJETA “S”]

[ENTREGAR TARJETA “YN” AL ENCUESTADO]

Los gobiernos pueden tomar muchas medidas para combatir la delincuencia, pero tienen recursos limitados para ello. Suponga que el gobierno tuviera un presupuesto total de 10 monedas para distribuir entre 3 medidas para reducir la delincuencia, **todas igualmente efectivas en reducción del crimen**. Yo voy a leerle las medidas y pedirle que distribuya estas 10 monedas en la parte de arriba de la tarjeta, entre las tres posibles medidas, según lo que usted considere mejor. Usted puede asignar la cantidad de monedas que usted quiera a cada una de las medidas. Tiene que usar las 10 monedas.

Estas son las tres posibles medidas: **[Leer alternativas]**

1. Aumentar los castigos a los delincuentes
2. Aumentar las medidas que ayudan a detectar a la delincuencia, como la instalación de cámaras de seguridad
3. Invertir más dinero en programas de prevención de la delincuencia, como entrenamiento vocacional, programas de rehabilitación, y programas contra la pobreza

[Repita el texto de explicación si ve que la persona entrevistada tiene dudas]

[Anota en las siguientes preguntas cuántas monedas asignó el entrevistado a cada una de las medidas]

IACE1E1. [Anota cuántas monedas asignó el entrevistado a la medida “1. Aumentar los castigos a los delincuentes”] [IMPORTANTE: anota “0” si la persona no asignó ninguna moneda a esta medida] _____

(888888) No sabe **[NO LEER]**

(988888) No responde **[NO LEER]**

(999999) Inaplicable **[NO LEER]**

IACE1F1. [Anota cuántas monedas asignó el entrevistado a la medida “2. Aumentar las medidas que ayudan a detectar a la delincuencia, como la instalación de cámaras de seguridad”] [IMPORTANTE: anota “0” si la persona no asignó ninguna moneda a esta medida] _____

(888888) No sabe **[NO LEER]**

(988888) No responde **[NO LEER]**

(999999) Inaplicable **[NO LEER]**

IACE1G1. [Anota cuántas monedas asignó el entrevistado a la medida “3. Invertir más dinero en programas de prevención de la delincuencia, como entrenamiento vocacional, programas de rehabilitación, y programas contra la pobreza”] [IMPORTANTE: anota “0” si la persona no asignó ninguna moneda a esta medida]

_____ (888888) No sabe **[NO LEER]**

(988888) No responde **[NO LEER]**

(999999) Inaplicable **[NO LEER]**

EXPERIMENTO HRI – TRATAMIENTO 2
[Aplicar aleatoriamente a 1/3 de la muestra]

[ENTREGAR TARJETA “T2” AL ENTREVISTADO]

Esta tarjeta muestra información oficial y corroborada, con datos sobre homicidios en Bolivia.

Como indica la tarjeta, la tasa de homicidios en Bolivia es más alta que en los países vecinos como Uruguay, Perú, Argentina, Ecuador y Chile

[RECOGER TARJETA “T2”]

[ENTREGAR TARJETA “LQ1” AL ENCUESTADO]

LQ1_2. ¿Cuáles de las siguientes expresiones suma 100? [Leer alternativas]

- (1) 38+52
- (2) 66+44
- (3) 53+47
- (888888) No sabe **[NO LEER]**
- (988888) No responde **[NO LEER]**
- (999999) Inaplicable **[NO LEER]**

[RECOGER TARJETA “LQ1”]

[ENTREGAR TARJETA “S” AL ENCUESTADO]

LQ2_2. ¿Cuántos triángulos hay en la figura? [NO leer alternativas]

- (1) 3
- (2) 9
- (3) 5
- (4) 4
- (5) 1
- (888888) No sabe **[NO LEER]**
- (988888) No responde **[NO LEER]**
- (999999) Inaplicable **[NO LEER]**

[RECOGER TARJETA “S”]

[ENTREGAR TARJETA “YN” AL ENCUESTADO]

Los gobiernos pueden tomar muchas medidas para combatir la delincuencia, pero tienen recursos limitados para ello. Suponga que el gobierno tuviera un presupuesto total de 10 monedas para distribuir entre 3 medidas para reducir la delincuencia, **todas igualmente efectivas en reducción del crimen**. Yo voy a leerle las medidas y pedirle que distribuya estas 10 monedas en la parte de arriba de la tarjeta, entre las tres posibles medidas, según lo que usted considere mejor. Usted puede asignar la cantidad de monedas que usted quiera a cada una de las medidas. Tiene que usar las 10 monedas.

Estas son las tres posibles medidas: **[Leer alternativas]**

1. Aumentar los castigos a los delincuentes
2. Aumentar las medidas que ayudan a detectar a la delincuencia, como la instalación de cámaras de seguridad
3. Invertir más dinero en programas de prevención de la delincuencia, como entrenamiento vocacional, programas de rehabilitación, y programas contra la pobreza

[Repita el texto de explicación si ve que la persona entrevistada tiene dudas]

[Anota en las siguientes preguntas cuántas monedas asignó el entrevistado a cada una de las medidas]

IACE1E2. [Anota cuántas monedas asignó el entrevistado a la medida “1. Aumentar los castigos a los delincuentes”] [IMPORTANTE: anota “0” si la persona no asignó ninguna moneda a esta medida] _____

(888888) No sabe **[NO LEER]**

(988888) No responde **[NO LEER]**

(999999) Inaplicable **[NO LEER]**

IACE1F2. [Anota cuántas monedas asignó el entrevistado a la medida “2. Aumentar las medidas que ayudan a detectar a la delincuencia, como la instalación de cámaras de seguridad”] [IMPORTANTE: anota “0” si la persona no asignó ninguna moneda a esta medida] _____

(888888) No sabe **[NO LEER]**

(988888) No responde **[NO LEER]**

(999999) Inaplicable **[NO LEER]**

IACE1G2. [Anota cuántas monedas asignó el entrevistado a la medida “3. Invertir más dinero en programas de prevención de la delincuencia, como entrenamiento vocacional, programas de rehabilitación, y programas contra la pobreza”] [IMPORTANTE: anota “0” si la persona no asignó ninguna moneda a esta medida] _____

(888888) No sabe **[NO LEER]**

(988888) No responde **[NO LEER]**

(999999) Inaplicable **[NO LEER]**

EXPERIMENTO HRI – TRATAMIENTO 3 (CONTROL)
[Aplicar aleatoriamente a 1/3 de la muestra]

[ENTREGAR TARJETA “LQ1” AL ENCUESTADO]

LQ1_3. ¿Cuáles de las siguientes expresiones suma 100? [Leer alternativas]

- (1) 38+52
- (2) 66+44
- (3) 53+47
- (888888) No sabe **[NO LEER]**
- (988888) No responde **[NO LEER]**
- (999999) Inaplicable **[NO LEER]**

[RECOGER TARJETA “LQ1”]

[ENTREGAR TARJETA “S” AL ENCUESTADO]

LQ2_3. ¿Cuántos triángulos hay en la figura? [NO leer alternativas]

- (1) 3
- (2) 9
- (3) 5
- (4) 4
- (5) 1
- (888888) No sabe **[NO LEER]**
- (988888) No responde **[NO LEER]**
- (999999) Inaplicable **[NO LEER]**

[RECOGER TARJETA “S”]

[ENTREGAR TARJETA “YN” AL ENCUESTADO]

Los gobiernos pueden tomar muchas medidas para combatir la delincuencia, pero tienen recursos limitados para ello. Suponga que el gobierno tuviera un presupuesto total de 10 monedas para distribuir entre 3 medidas para reducir la delincuencia, **todas igualmente efectivas en reducción del crimen**. Yo voy a leerle las medidas y pedirle que distribuya estas 10 monedas en la parte de arriba de la tarjeta, entre las tres posibles medidas, según lo que usted considere mejor. Usted puede asignar la cantidad de monedas que usted quiera a cada una de las medidas. Tiene que usar las 10 monedas.

Estas son las tres posibles medidas: **[Leer alternativas]**

1. Aumentar los castigos a los delincuentes
2. Aumentar las medidas que ayudan a detectar a la delincuencia, como la instalación de cámaras de seguridad
3. Invertir más dinero en programas de prevención de la delincuencia, como entrenamiento vocacional, programas de rehabilitación, y programas contra la pobreza

[Repita el texto de explicación si ve que la persona entrevistada tiene dudas]

[Anota en las siguientes preguntas cuántas monedas asignó el entrevistado a cada una de las medidas]

IACE1E0. [Anota cuántas monedas asignó el entrevistado a la medida “1. Aumentar los castigos a los delincuentes”] [IMPORTANTE: anota “0” si la persona no asignó ninguna moneda a esta medida] _____

- (888888) No sabe **[NO LEER]**
- (988888) No responde **[NO LEER]**
- (999999) Inaplicable **[NO LEER]**

IACE1F0. [Anota cuántas monedas asignó el entrevistado a la medida “2. Aumentar las medidas que ayudan a detectar a la delincuencia, como la instalación de cámaras de seguridad”] [IMPORTANTE: anota “0” si la persona no asignó ninguna moneda a esta medida] _____

(888888) No sabe **[NO LEER]**

(988888) No responde **[NO LEER]**

(999999) Inaplicable **[NO LEER]**

IACE1G0. [Anota cuántas monedas asignó el entrevistado a la medida “3. Invertir más dinero en programas de prevención de la delincuencia, como entrenamiento vocacional, programas de rehabilitación, y programas contra la pobreza”] [IMPORTANTE: anota “0” si la persona no asignó ninguna moneda a esta medida]

(888888) No sabe **[NO LEER]**

(988888) No responde **[NO LEER]**

(999999) Inaplicable **[NO LEER]**

[RECOGER TARJETA “YN”]

CUESTIONARIO A

EXPERIMENTO WL

[INTRODUCCIÓN (A TODOS)]

En ocasiones, las fuerzas públicas de seguridad capturan gente de grupos violentos que se oponen al gobierno.

Estos individuos pueden tener información sobre esos grupos de oposición, como planes de ataques futuros o la ubicación de otros miembros. Algunas autoridades bolivianas creen que interrogar a estas personas por medio de distintos métodos es una manera útil de conseguir esta información.

Los métodos de interrogación incluirían tortura, lo que implica que podrían hacer sufrir a estos individuos. La información que brinden estas personas puede o no ser precisa o relevante.

Asignar:

25 % de la muestra a C1_A – CONTROL

25% de la muestra a C2_A

25% de la muestra a C3_A

25% de la muestra a C4_A

C1_A. ¿Usted aprueba o desaprueba, el uso de métodos de interrogación que incluyan tortura por parte de Bolivia a las personas que son parte de grupos que se oponen al gobierno por medios violentos? **[Leer alternativas]**

(1) Aprueba firmemente

(2) Aprueba algo

(3) Ni aprueba ni desaprueba

(4) Desaprueba algo

(5) Desaprueba firmemente

(888888) **[NO LEER]** No sabe

(988888) **[NO LEER]** No responde

(999999) **[NO LEER]** Inaplicable

C2_A. Los métodos de interrogación violarían el Derecho Internacional. Bolivia ha firmado tratados que no permiten el uso de estos métodos en ninguna circunstancia. ¿Usted aprueba o desaprueba el uso de métodos de interrogación que incluyan tortura por parte de Bolivia a las personas que son parte de grupos que se oponen al gobierno por medios violentos? **[Leer alternativas]**

- (1) Aprueba firmemente
- (2) Aprueba algo
- (3) Ni aprueba ni desaprueba
- (4) Desaprueba algo
- (5) Desaprueba firmemente
- (888888) **[NO LEER]** No sabe
- (988888) **[NO LEER]** No responde
- (999999) **[NO LEER]** Inaplicable

C3_A. Los métodos de interrogación violarían la Constitución. La Constitución de Bolivia incluye provisiones que no permiten el uso de estos métodos en ninguna circunstancia. ¿Usted aprueba o desaprueba el uso de métodos de interrogación que incluyan tortura por parte de Bolivia a las personas que son parte de grupos que se oponen al gobierno por medios violentos? **[Leer alternativas]**

- (1) Aprueba firmemente
- (2) Aprueba algo
- (3) Ni aprueba ni desaprueba
- (4) Desaprueba algo
- (5) Desaprueba firmemente
- (888888) **[NO LEER]** No sabe
- (988888) **[NO LEER]** No responde
- (999999) **[NO LEER]** Inaplicable

[Asignar 50% de la condición C4 a C4A_A, y 50% a C4B_A]

C4A_A. Los métodos de interrogación violarían la Constitución y el Derecho Internacional. La Constitución de Bolivia no permite el uso de estos métodos en ninguna circunstancia. Bolivia también ha firmado tratados internacionales que no permiten el uso de estos métodos en ninguna circunstancia. ¿Usted aprueba o desaprueba el uso de métodos de interrogación que incluyan tortura por parte de Bolivia a las personas que son parte de grupos que se oponen al gobierno por medios violentos? **[Leer alternativas]**

- (1) Aprueba firmemente
- (2) Aprueba algo
- (3) Ni aprueba ni desaprueba
- (4) Desaprueba algo
- (5) Desaprueba firmemente
- (888888) **[NO LEER]** No sabe
- (988888) **[NO LEER]** No responde
- (999999) **[NO LEER]** Inaplicable

C4B_A. Los métodos de interrogación violarían el derecho internacional y la Constitución. Bolivia ha firmado tratados internacionales que no permiten el uso de estos métodos en ninguna circunstancia. La Constitución de Bolivia tampoco permite el uso de estos métodos en ninguna circunstancia.

¿Usted aprueba o desaprueba el uso de métodos de interrogación que incluyan tortura por parte de Bolivia a las personas que son parte de grupos que se oponen al gobierno por medios violentos? **[Leer alternativas]**

- (1) Aprueba firmemente
- (2) Aprueba algo
- (3) Ni aprueba ni desaprueba
- (4) Desaprueba algo
- (5) Desaprueba firmemente
- (888888) **[NO LEER]** No sabe
- (988888) **[NO LEER]** No responde
- (999999) **[NO LEER]** Inaplicable

CUESTIONARIO B

[NOTA DE PROGRAMACIÓN: TODOS LOS TRATAMIENTOS DEL EXPERIMENTO EXPUNU SON INDEPENDIENTES, A EXCEPCIÓN DEL TRATAMIENTO EXPUNU3A (1). SI LA PERSONA ENTREVISTADA RECIBE EL TRATAMIENTO EXPUNU1B (2), DEBE DE RECIBIR SÓLO EL TRATAMIENTO EXPUNU3B (1). SI RECIBE EL TRATAMIENTO EXPUNU1A (1) PUEDE DE RECIBIR TRATAMIENTO EXPUNU3B (1) O (2)].

EXPERIMENTO EXPUNUB – TRATAMIENTOS 1.1 - 4.3

Por favor, imagine que un grupo organizado de **[EXPUNU1B (1) indígenas / (2) personas de todas las condiciones sociales]** recientemente **[EXPUNU2B (1) hizo una protesta pacífica que paró el tránsito en La Paz por todo un día / (2) se amotinó, incendiando negocios en La Paz lo que llevó al fallecimiento de 2 personas]**, para pedir que el gobierno **[EXPUNU3B (1) haga un cambio de política pública que promueva la democracia / (2) garantice la protección de sus tierras]**. El gobierno respondió a esta acción **[EXPUNU4B (1) no haciendo nada / (2) utilizando mecanismos de represión no letales como gases lacrimógenos y arrestando gente / (3) utilizando represión letal por la cual miembros del grupo fueron asesinados]**

UNU1_B. ¿Cómo evalúa usted la respuesta del gobierno ante esta situación? **[Leer alternativas]**

- (1) Muy buena
- (2) Buena
- (3) Ni buena ni mala
- (4) Mala
- (5) Muy mala
- (888888) **[NO LEER]** No sabe
- (988888) **[NO LEER]** No responde
- (999999) **[NO LEER]** Inaplicable

[PREGUNTAR UNU2A SOLO SI EN EL EXPERIMENTO EXPUNUB SE APLICÓ EL TRATAMIENTO EXPUNU2B (1)]

UNU2A_B. ¿Hasta qué punto está de acuerdo o en desacuerdo con que el gobierno boliviano reaccione con fuerza para controlar este tipo de protestas **pacíficas** que mencionamos recién?
[Leer alternativas]

- (1) Muy en desacuerdo
- (2) Algo en desacuerdo
- (3) Ni de acuerdo ni en desacuerdo
- (4) Algo de acuerdo
- (5) Muy de acuerdo
- (888888) **[NO LEER]** No sabe
- (988888) **[NO LEER]** No responde
- (999999) **[NO LEER]** Inaplicable

[PREGUNTAR UNU2B SOLO SI EN EL EXPERIMENTO EXPUNUB SE APLICÓ EL TRATAMIENTO EXPUNU2B (2)]

UNU2B_B. ¿Hasta qué punto está de acuerdo o en desacuerdo con que el gobierno boliviano reaccione con fuerza para controlar este tipo de protestas **violentas** que mencionamos recién?
[Leer alternativas]

- (1) Muy en desacuerdo
- (2) Algo en desacuerdo
- (3) Ni de acuerdo ni en desacuerdo
- (4) Algo de acuerdo
- (5) Muy de acuerdo
- (888888) **[NO LEER]** No sabe
- (988888) **[NO LEER]** No responde
- (999999) **[NO LEER]** Inaplicable

UNU3_B. Los bolivianos deberían reaccionar a la respuesta del gobierno ante las protestas con algún tipo de resistencia política. ¿Hasta qué punto está de acuerdo o en desacuerdo con esta frase? **[Leer alternativas]**

- (1) Muy en desacuerdo
- (2) Algo en desacuerdo
- (3) Ni de acuerdo ni en desacuerdo
- (4) Algo de acuerdo
- (5) Muy de acuerdo
- (888888) **[NO LEER]** No sabe
- (988888) **[NO LEER]** No responde
- (999999) **[NO LEER]** Inaplicable

IND10. En su opinión, ¿el gobierno debe consultar con las comunidades indígenas antes de aprobar proyectos grandes que se ejecuten en sus territorios indígenas originarios?

- (1) Sí
- (2) No
- (888888) **[NO LEER]** No sabe
- (988888) **[NO LEER]** No responde

IND11. Si la comunidad afectada rechaza el proyecto, ¿su decisión debe ser respetada, incluso si el proyecto hubiera beneficiado a la economía del país?

- (1) Sí
 (2) No
 (888888) **[NO LEER]** No sabe
 (988888) **[NO LEER]** No responde

WF1. ¿Usted o alguien en su casa recibe ayuda periódica en dinero, alimento o en productos de parte del gobierno, sin contar las pensiones?

- (1) Sí (2) No
 (888888) No sabe **[NO LEER]** (988888) No responde **[NO LEER]**

BOLCCT1A. Ahora, hablando específicamente sobre la Renta Dignidad, ¿usted o alguien en su casa, recibe recursos de ese programa?

- (1) Sí (2) No
 (888888) No sabe **[NO LEER]** (988888) No responde **[NO LEER]**

BOLCCT1B. ¿Usted o alguien en su casa recibe recursos del Bono Juancito Pinto?

- (1) Sí (2) No
 (888888) No sabe **[NO LEER]** (988888) No responde **[NO LEER]**

BOLCCT1C. ¿Usted o alguien en su casa recibe recursos del Bono Juana Azurduy?

- (1) Sí (2) No
 (888888) No sabe **[NO LEER]** (988888) No responde **[NO LEER]**

ED. ¿Cuál fue el último año de educación que usted completó o aprobó?

_____ Año de _____ (primaria, secundaria, universitaria, superior no universitaria) = _____ años total **[Usar tabla a continuación para el código]**

(0) 0 años	Ninguno
(1) 1 año	1er curso de primaria
(2) 2 años	2o curso de primaria
(3) 3 años	3er curso de primaria
(4) 4 años	4o curso de primaria
(5) 5 años	5o curso de primaria
(6) 6 años	6o curso de primaria/1ro intermedio
(7) 7 años	1er curso de secundaria/2do intermedio
(8) 8 años	2o curso de secundaria/3ro intermedio
(9) 9 años	3er curso de secundaria/1ro medio
(10) 10 años	4o curso de secundaria/2do medio
(11) 11 años	5o curso de secundaria/3ro medio
(12) 12 años	6o curso de secundaria/4to medio (bachiller)
(13) 13 años	1er curso de universidad/superior no universitaria
(14) 14 años	2o curso de universidad/superior no universitaria
(15) 15 años	3er curso de universidad/superior no universitaria
(16) 16 años	4o curso de universidad/superior no universitaria
(17) 17 años	5o curso de universidad
(18) 18 años	6o curso de universidad o más (Posgrado)
(888888) No sabe [NO LEER]	

(988888) No responde **[NO LEER]**

Q3CN. Si usted es de alguna religión, ¿podría decirme cuál es su religión? **[NO Leer alternativas]**

[Si el entrevistado dice que no tiene ninguna religión, sondee más para ubicar si pertenece a la alternativa 4 u 11]

[Si el entrevistado dice "Cristiano" o "Evangélico", sondee para verificar si es católico (opción 1), pentecostal (opción 5) o evangélico no-pentecostal (opción 2). Si no está seguro, seleccione (2).]

(01) Católico **[Sigue]**

(02) Protestante, Protestante Tradicional o Protestante no Evangélico (Cristiano, Calvinista; Luterano; Metodista; Presbiteriano; Discipulo de Cristo; Anglicano; Episcopaliano; Iglesia Morava). **[Sigue]**

(03) Religiones Orientales no Cristianas (Islam; Budista; Hinduista; Taoísta; Confucianismo; Baha'i). **[Sigue]**

(05) Evangélica y Pentecostal (Evangélico, Pentecostal; Iglesia de Dios; Asambleas de Dios; Iglesia Universal del Reino de Dios; Iglesia Cuadrangular; Iglesia de Cristo; Congregación Cristiana; Menonita; Hermanos de Cristo; Iglesia Cristiana Reformada; Carismático no Católico; Luz del Mundo; Bautista; Iglesia del Nazareno; Ejército de Salvación; Adventista; Adventista del Séptimo Día, Sara Nossa Terra). **[Sigue]**

(07) Religiones Tradicionales (Santería, Candomblé, Vudú, Rastafari, Religiones Mayas, Umbanda; María Lonza; Inti, Kardecista, Santo Daime, Esoterica). **[Sigue]**

(04) Ninguna (Cree en un Ser Superior pero no pertenece a ninguna religión) **[Sigue]**

(11) Agnóstico o ateo (no cree en Dios) **[Pasa a Q5B]**

(77) Otro **[Sigue]**

(888888) No sabe **[NO LEER] [Sigue]**

(988888) No responde **[NO LEER] [Sigue]**

Q5A. ¿Con qué frecuencia asiste usted a servicios religiosos? **[Leer alternativas]**

(1) Más de una vez por semana (2) Una vez por semana (3) Una vez al mes

(4) Una o dos veces al año (5) Nunca o casi nunca

(888888) No sabe **[NO LEER]** (988888) No responde **[NO LEER]**

(999999) Inaplicable **[NO LEER]**

Q5B. Por favor, ¿podría decirme, qué tan importante es la religión en su vida? **[Leer alternativas]**

(1) Muy importante (2) Algo importante

(3) Poco importante (4) Nada importante

(888888) No sabe **[NO LEER]** (988888) No responde **[NO LEER]**

<p>OCUP4A. ¿A qué se dedica usted principalmente? ¿Está usted actualmente: [Leer alternativas]</p> <p>(1) Trabajando? [Sigue] (2) No está trabajando en este momento pero tiene trabajo? [Sigue] (3) Está buscando trabajo activamente? [Pasa a Q10A] (4) Es estudiante? [Pasa a Q10A] (5) Se dedica a los quehaceres de su hogar? [Pasa a Q10A] (6) Está jubilado, pensionado o incapacitado permanentemente para trabajar? [Pasa a Q10A] (7) No trabaja y no está buscando trabajo? [Pasa a Q10A] (888888) No sabe [NO LEER] [Pasa a Q10A] (988888) No responde [NO LEER] [Pasa a Q10A]</p>	
<p>[Usar tarjeta OCUPOIT como apoyo, NO mostrar al encuestado] OCUPOIT. ¿Cuál es la ocupación o tipo de trabajo que realiza? [SONDEAR: ¿En qué consiste su trabajo?] [NO leer alternativas]</p> <p>(1) Directores y gerentes (2) Profesionales científicos e intelectuales (3) Técnicos y profesionales de nivel medio (4) Personal de apoyo administrativo (5) Trabajadores de los servicios y vendedores de comercios y mercados (6) Agricultores y trabajadores calificados agropecuarios, forestales y pesqueros (7) Oficiales, operarios y artesanos de artes mecánicas y de otros oficios (8) Operadores de instalaciones y máquinas y ensambladores (9) Ocupaciones elementales (10) Ocupaciones militares (888888) [NO LEER] No sabe (988888) [NO LEER] No responde (999999) [NO LEER] Inaplicable</p>	
<p>OCUP1A. En su ocupación principal usted es: [Leer alternativas]</p> <p>(1) Asalariado(a) del gobierno o empresa estatal? (2) Asalariado(a) en el sector privado? (3) Patrono(a) o socio(a) de empresa? (4) Trabajador(a) por cuenta propia? (5) Trabajador(a) no remunerado(a) o sin pago? (888888) No sabe [NO LEER] (988888) No responde [NO LEER] (999999) Inaplicable [NO LEER]</p>	
<p>FORMAL. Por este trabajo, ¿realiza usted o su empleador contribuciones para su pensión o jubilación?</p> <p>(1) Sí (2) No (888888) [NO LEER] No sabe (988888) [NO LEER] No responde (999999) [NO LEER] Inaplicable</p>	
<p>Q10A. ¿Usted o alguien que vive en su casa recibe remesas, es decir, ayuda económica del exterior?</p> <p>(1) Sí (2) No (888888) No sabe [NO LEER] (988888) No responde [NO LEER]</p>	

[ENTREGAR TARJETA “F” AL ENTREVISTADO]

Q10NEW. ¿Y en cuál de los siguientes rangos se encuentran los ingresos familiares mensuales de este hogar, incluyendo las remesas del exterior y el ingreso de todos los adultos e hijos que trabajan?

[Si no entiende, pregunte: ¿Cuánto dinero entra en total a su casa al mes?]

- (00) Ningún ingreso
- (01) Menos de 600 Bs.
- (02) De 600 a 900 Bs.
- (03) De 901 a 1.100 Bs.
- (04) De 1.101 a 1.300 Bs.
- (05) De 1.301 a 1.500 Bs.
- (06) De 1.501 a 1.800 Bs.
- (07) De 1.801 a 2.100 Bs.
- (08) De 2.101 a 2.300 Bs.
- (09) De 2.301 a 2.600 Bs.
- (10) De 2.601 a 3.000 Bs.
- (11) De 3.001 a 3.300 Bs.
- (12) De 3.301 a 3.700 Bs.
- (13) De 3.701 a 4.400 Bs.
- (14) De 4.401 a 5.800 Bs.
- (15) De 5.801 a 7.500 Bs.
- (16) Más de 7.500 Bs.
- (888888) No sabe **[NO LEER]**
- (988888) No responde **[NO LEER]**

[RECOGER TARJETA “F”]

Q14. ¿Tiene usted intenciones de irse a vivir o a trabajar a otro país en los próximos tres años?

- (1) Sí
- (2) No

(888888) No sabe **[NO LEER]**
(988888) No responde **[NO LEER]**

Q10E. En los últimos dos años, el ingreso de su hogar: **[Leer alternativas]**

- (1) ¿Aumentó?
- (2) ¿Permaneció igual?
- (3) ¿Disminuyó?

(888888) No sabe **[NO LEER]**
(988888) No responde **[NO LEER]**

Q11N. ¿Cuál es su estado civil? **[Leer alternativas]**

- (1) Soltero
- (2) Casado
- (3) Unión libre (acompañado)
- (4) Divorciado
- (5) Separado
- (6) Viudo

(888888) No sabe **[NO LEER]**
(988888) No responde **[NO LEER]**

Q12C. ¿Cuántas personas en total viven en su hogar en este momento? _____

(888888) No sabe **[NO LEER]**
(988888) No responde **[NO LEER]**

<p>Q12BN. ¿Cuántos niños menores de 13 años viven en este hogar?</p> <p>00 = Ninguno (888888) No sabe [NO LEER] (988888) No responde [NO LEER]</p>	
<p>ETID. ¿Usted se considera una persona blanca, mestiza, indígena, negra, mulata, u otra? [Si la persona entrevistada dice Afro-boliviano, codificar como (4) Negra]</p> <p>(1) Blanca (2) Mestiza (3) Indígena - originaria (4) Negra (5) Mulata (7) Otra (888888) No sabe [NO LEER] (988888) No responde [NO LEER]</p>	
<p>BOLETIDNEW. Como boliviana o boliviano, ¿se considera usted perteneciente a alguno de los pueblos indígenas u originarios de Bolivia?</p> <p>(1) Sí [Sigue] (2) No [Pasa a G10N] (888888) [NO LEER] No sabe [Pasa a G10N] (988888) [NO LEER] No responde [Pasa a G10N]</p>	
<p>BOLETIDNEWB. ¿A cuál?</p> <p>(1) Quechua (2) Aymara (3) Guaraní (4) Chiquitano (5) Mojeño (6) Afroboliviano (7) Otro (8) No especifica, indígena nomás (888888) [NO LEER] No sabe (988888) [NO LEER] No responde (999999) [NO LEER] Inaplicable</p>	
<p>G10N. ¿Con qué frecuencia sigue las noticias, ya sea en la televisión, la radio, los periódicos o el Internet? [Leer alternativas]</p> <p>(1) Diariamente (2) Algunas veces a la semana (3) Algunas veces al mes (4) Algunas veces al año (5) Nunca (888888) No sabe [NO LEER] (988888) No responde [NO LEER]</p>	
<p>SMEDIA1. ¿Tiene usted cuenta de Facebook?</p> <p>(1) Sí [Sigue] (2) No [Pasa a SMEDIA4] (888888) [NO LEER] No sabe [Pasa a SMEDIA4] (988888) [NO LEER] No responde [Pasa a SMEDIA4]</p>	
<p>SMEDIA2. ¿Con qué frecuencia ve contenido en Facebook? [Leer alternativas]</p> <p>(1) Diariamente [Sigue] (2) Algunas veces a la semana [Sigue] (3) Algunas veces al mes [Sigue] (4) Algunas veces al año [Sigue] (5) Nunca [Pasa a SMEDIA4] (888888) [NO LEER] No sabe [Sigue] (988888) [NO LEER] No responde [Sigue] (999999) [NO LEER] Inaplicable</p>	

<p>SMEDIA3. ¿Con qué frecuencia ve información política en Facebook? [Leer alternativas]</p> <p>(1) Diariamente (2) Algunas veces a la semana (3) Algunas veces al mes (4) Algunas veces al año (5) Nunca (888888) [NO LEER] No sabe (988888) [NO LEER] No responde (999999) [NO LEER] Inaplicable</p>	
<p>SMEDIA4. ¿Tiene usted cuenta de Twitter?</p> <p>(1) Sí [Sigue] (2) No [Pasa a SMEDIA7] (888888) [NO LEER] No sabe [Pasa a SMEDIA7] (988888) [NO LEER] No responde [Pasa a SMEDIA7]</p>	
<p>SMEDIA5. ¿Con qué frecuencia ve contenido en Twitter? [Leer alternativas]</p> <p>(1) Diariamente [Sigue] (2) Algunas veces a la semana [Sigue] (3) Algunas veces al mes [Sigue] (4) Algunas veces al año [Sigue] (5) Nunca [Pasa a SMEDIA7] (888888) [NO LEER] No sabe [Sigue] (988888) [NO LEER] No responde [Sigue] (999999) [NO LEER] Inaplicable</p>	
<p>SMEDIA6. ¿Con qué frecuencia ve información política en Twitter? [Leer alternativas]</p> <p>(1) Diariamente (2) Algunas veces a la semana (3) Algunas veces al mes (4) Algunas veces al año (5) Nunca (888888) [NO LEER] No sabe (988888) [NO LEER] No responde (999999) [NO LEER] Inaplicable</p>	
<p>SMEDIA7. ¿Tiene usted cuenta de WhatsApp?</p> <p>(1) Sí [Sigue] (2) No [Pasa a R3] (888888) [NO LEER] No sabe [Pasa a R3] (988888) [NO LEER] No responde [Pasa a R3]</p>	
<p>SMEDIA8. ¿Con qué frecuencia usa WhatsApp? [Leer alternativas]</p> <p>(1) Diariamente [Sigue] (2) Algunas veces a la semana [Sigue] (3) Algunas veces al mes [Sigue] (4) Algunas veces al año [Sigue] (5) Nunca [Pasa a R3] (888888) [NO LEER] No sabe [Sigue] (988888) [NO LEER] No responde [Sigue] (999999) [NO LEER] Inaplicable</p>	

SMEDIA9. ¿Con qué frecuencia ve información política en WhatsApp? [Leer alternativas]

- (1) Diariamente
- (2) Algunas veces a la semana
- (3) Algunas veces al mes
- (4) Algunas veces al año
- (5) Nunca
- (888888) **[NO LEER]** No sabe
- (988888) **[NO LEER]** No responde
- (999999) **[NO LEER]** Inaplicable

Podría decirme si en su casa tienen: **[Leer todos]**

R3. Refrigerador (congelador)	(0) No	(1) Sí	(888888) No sabe [NO LEER]	(988888) No responde [NO LEER]		
R4. Teléfono convencional/fijo/residencial (no celular)	(0) No	(1) Sí	(888888) No sabe [NO LEER]	(988888) No responde [NO LEER]		
R4A. Teléfono celular (acepta smartphone/ teléfono inteligente)	(0) No	(1) Sí	(888888) No sabe [NO LEER]	(988888) No responde [NO LEER]		
R5. Vehículo. ¿Cuántos? [Si no dice cuántos, marcar “uno”.]	(0) No	(1) Uno	(2) Dos	(3) Tres o más	(888888) No sabe [NO LEER]	(988888) No responde [NO LEER]
R6. Lavadora de ropa	(0) No	(1) Sí	(888888) No sabe [NO LEER]	(988888) No responde [NO LEER]		
R7. Horno microondas	(0) No	(1) Sí	(888888) No sabe [NO LEER]	(988888) No responde [NO LEER]		
R8. Motocicleta	(0) No	(1) Sí	(888888) No sabe [NO LEER]	(988888) No responde [NO LEER]		
R12. Agua potable dentro de la vivienda	(0) No	(1) Sí	(888888) No sabe [NO LEER]	(988888) No responde [NO LEER]		
R14. Cuarto de baño dentro de la casa	(0) No	(1) Sí	(888888) No sabe [NO LEER]	(988888) No responde [NO LEER]		
R15. Computadora (acepta tableta/iPad)	(0) No	(1) Sí	(888888) No sabe [NO LEER]	(988888) No responde [NO LEER]		
R18. Servicio de Internet desde su casa (incluyendo teléfono o tableta)	(0) No	(1) Sí	(888888) No sabe [NO LEER]	(988888) No responde [NO LEER]		
R1. Televisión	(0) No [Pasa a PSC1]	(1) Sí [Sigue]	(888888) No sabe [NO LEER]	(988888) No responde [NO LEER]		
R16. Televisor de pantalla plana	(0) No	(1) Sí	(888888) No sabe [NO LEER]	(988888) No responde [NO LEER]	(999999) Inaplicable [NO LEER]	

PSC1. ¿Cuál es la **principal** fuente de agua que usan para **tomar o beber** los miembros de su hogar? **[NO leer alternativas. Marcar solo una respuesta] [Si menciona que usa distintas fuentes, pedir la que usa más] [Si dice solamente cañería o red pública SONDEAR si es dentro (1) o fuera del hogar (2)]**

- (01) Red pública/ del grifo dentro de la casa
- (02) Red pública en el patio/lote
- (03) Conexión irregular (conexión pirata) a red pública
- (04) Grifo comunitario de uso público
- (05) Pozo entubado/pozo perforación (con bomba)
- (06) Pozo excavado cubierto/ aljibe (sin bomba)
- (07) Pozo excavado descubierto (sin bomba)
- (08) Manantial cubierto
- (09) Manantial descubierto
- (10) Recolección de agua de lluvia
- (11) Agua embotellada (botellón de agua)
- (12) Carreta con tanque pequeño/tambor
- (13) Camión de agua
- (14) Río, arroyo, canal, canales de riego
- (77) Otro
- (888888) **[NO LEER]** No sabe
- (988888) **[NO LEER]** No responde

PSC2. ¿Cuál es la **principal** fuente de agua usada en su hogar para otros propósitos, tales como **cocinar y lavarse las manos**? **[NO leer alternativas. Marcar solo una respuesta] [Si menciona que usa distintas fuentes, pedir la que usa más] [Si dice solamente cañería o red pública SONDEAR si es dentro (1) o fuera del hogar (2)]**

- (01) Red pública/del grifo dentro de la casa **[Pasa a PSA18]**
- (02) Red pública en el patio/lote **[Pasa a PSA18]**
- (03) Conexión irregular (conexión pirata) a red pública **[Pasa a PSA18]**
- (04) Grifo comunitario de uso público **[Sigue]**
- (05) Pozo entubado/pozo/ perforación (con bomba) **[Sigue]**
- (06) Pozo excavado cubierto/ aljibe (sin bomba) **[Sigue]**
- (07) Pozo excavado descubierto (sin bomba) **[Sigue]**
- (08) Manantial cubierto **[Sigue]**
- (09) Manantial descubierto **[Sigue]**
- (10) Recolección de agua de lluvia **[Sigue]**
- (11) Agua embotellada (botellón de agua) **[Sigue]**
- (12) Carreta con tanque pequeño/tambor **[Sigue]**
- (13) Camión de agua **[Sigue]**
- (14) Río, Arroyo, canal, canales de riego **[Sigue]**
- (77) Otro **[Sigue]**
- (888888) **[NO LEER]** No sabe **[Pasa a PSA14]**
- (988888) **[NO LEER]** No responde **[Pasa a PSA14]**

[Si no hay cañería: Respuesta distinta de (1), (2) o (3) en PSC2]

PSA21. ¿Por qué no se conecta al sistema de agua? **[NO leer alternativas]**

- (1) El sistema no llega/cubre mi casa
- (2) La tarifa que cobran **para conectarse** al sistema es muy alta
- (3) La tarifa que cobran por el servicio **después de conectarse** es muy alta
- (4) Creo que el sistema que uso actualmente es mejor
- (5) No quiero romper mi piso/requiere trabajos dentro de mi casa para conectarse
- (6) Estoy acostumbrado/cómodo con el sistema que uso actualmente y prefiero no cambiar
- (7) El sistema que uso es el más común en este vecindario
- (8) No hay interés de las autoridades/empresa de agua en ofrecer servicio aquí
- (9) Soy inquilino/ esta no es mi casa
- (77) Otra respuesta
- (888888) **[NO LEER]** No sabe
- (988888) **[NO LEER]** No responde
- (999999) **[NO LEER]** Inaplicable

[Preguntar PSA18, PSA19, PSA20 solo si hay cañería – Si la respuesta a pregunta PSC2 fue (01), (02) o (03)]

¿Cómo calificaría la calidad de cada uno de los siguientes aspectos de su servicio de agua?

PSA18. Limpieza del agua. Diría que es... **[Leer alternativas]**

- (1) Muy buena (2) Buena (3) Ni buena ni mala (Regular) (4) Mala
- (5) Muy mala
- (888888) **[NO LEER]** No sabe
- (988888) **[NO LEER]** No responde
- (999999) **[NO LEER]** Inaplicable

PSA19. Sabor del agua. Diría que es... **[Leer alternativas]**

[ATENCIÓN, La pregunta refiere a sabor del agua recién salida del grifo, SIN filtrar y SIN hervir]

- (1) Muy bueno (2) Bueno (3) Ni bueno ni malo (Regular) (4) Malo
- (5) Muy malo
- (888888) **[NO LEER]** No sabe
- (988888) **[NO LEER]** No responde
- (999999) **[NO LEER]** Inaplicable

PSA20. La presión del agua en su hogar. Diría que es... **[Leer alternativas]**

- (1) Muy buena (2) Buena (3) Ni buena ni mala (Regular) (4) Mala
- (5) Muy mala
- (888888) **[NO LEER]** No sabe
- (988888) **[NO LEER]** No responde
- (999999) **[NO LEER]** Inaplicable

<p>[Preguntar sólo si hay acueducto/cañería/tubería – Si la respuesta a pregunta PSC2 fue (01) (02) o (03)]</p> <p>PSC7. ¿Cuántos días por semana recibe agua de la red pública?</p> <p>(0) Menos de una vez por semana (1) Un día por semana (2) Dos días por semana (3) Tres días por semana (4) Cuatro días por semana (5) Cinco días por semana (6) Seis días por semana (7) Siete días por semana (888888) [NO LEER] No sabe (988888) [NO LEER] No responde (999999) [NO LEER] Inaplicable</p>	
<p>[Preguntar sólo si hay acueducto/tubería - Si la respuesta a pregunta PSC2 fue (01) (02) o (03)]</p> <p>PSC8. ¿Cuántas horas de agua al día tiene cuando tiene el servicio? Anotar cantidad de horas _____ [Atención, si dice en minutos o fracción, redondear a horas] [Máximo valor aceptado: 24] [Refiere al suministro a través del acueducto/cañería/tubería, con independencia del sistema de acopio hogareño que pueda tener]</p> <p>(888888) [NO LEER] No sabe (988888) [NO LEER] No responde (999999) [NO LEER] Inaplicable</p>	
<p>[Preguntar sólo si hay acueducto/tubería - Si la respuesta a pregunta PSC2 fue (01) (02) o (03)]</p> <p>PSC9. ¿Durante las últimas cuatro semanas, cuántas veces fue interrumpido el servicio regular de agua? [Anotar número] _____ [Máximo valor aceptado: 50]</p> <p>(888888) [NO LEER] No sabe (988888) [NO LEER] No responde (999999) [NO LEER] Inaplicable</p>	
<p>[Preguntar sólo si respondió (1) o (2) en pregunta PSC2]</p> <p>PSC10. En ocasiones, la gente no paga las facturas de agua por distintas razones: no creen que sea importante, creen que el agua debería ser gratis o porque no pueden pagarla. ¿De las últimas 6 facturas de agua que recibió, dejó de pagar alguna? [Si dice “Sí” preguntar cuántas y anotar número] _____ [Valores aceptados: 1 - 6]</p> <p>(0) No</p> <p>(7) [NO LEER] No pagó porque no recibió la factura</p> <p>(888888) [NO LEER] No sabe (988888) [NO LEER] No responde (999999) [NO LEER] Inaplicable</p>	

<p>[PREGUNTAR A TODOS]</p> <p>PSA14. ¿Usted o los miembros de su hogar, toman alguna medida para ahorrar agua? ¿Cuáles? [No leer alternativas. Marcar todas las que correspondan]</p> <p>(0) Ninguna medida (1) Reducir uso en higiene personal (acortar duchas, cerrar grifo cuando se cepilla dientes o lava las manos) (2) Utilizar sistema ahorrador en sanitario (cisterna, otros) (3) Utilizar balde-en vez de grifo para limpieza de vajilla, autos, veredas (4) Utilizar fuentes alternativas (lluvia, manantial) para riego (5) Utilizar ciclos cortos en electrodomésticos (lavarropas, lavavajillas) (6) Utilizar temporizadores / reductores de presión (7) Reutilizar agua (de lavados o ducha, etc.) para otros propósitos (77) Otras medidas (888888) [NO LEER] No sabe (988888) [NO LEER] No responde</p>	
<p>PSC11. ¿El baño o servicio sanitario de esta vivienda está conectado a [Leer alternativas] [Sondear si es necesario. Atención, opciones (1) a (5) y (7) implican conexión a red o descarga hacia exterior de la vivienda]</p> <p>(1) Sistema de alcantarillado [Pasa a PSC12] (7) Conectado a planta/sistema de tratamiento [Pasa a PSC12] (2) Pozo séptico fuera de la casa [Pasa a PSC12] (3) Entubado hacia arroyo/ curso de agua [Pasa a PSC12] (4) Otra respuesta [descarga/sale hacia otro lugar] [Pasa a PSC12] (5) Descarga/sale a lugar desconocido/no está seguro/no sabe donde [Pasa a PSC12] (6) Pozo/pozo negro/ silo no conectado a ningún sistema [Sigue] (888888) [NO LEER] No sabe [Pasa a PSC12] (988888) [NO LEER] No responde [Pasa a PSC12]</p>	
<p>[Preguntar sólo si no tiene desagüe fuera de la vivienda, respuesta (6) en PSC11]</p> <p>PSC11A. ¿Qué utilizan en su hogar como baño? [Leer alternativas]</p> <p>(1) Letrina mejorada con ventilación (2) Letrina de pozo con inodoro (3) Letrina de pozo sin inodoro / pozo abierto (4) Baño/letrina seca/ecológica/compost (5) Balde (6) Baño/letrina colgante (7) No usa infraestructura o usa arbusto o campo/superficie (77) Otro (888888) [NO LEER] No sabe (988888) [NO LEER] No responde (999999) [NO LEER] Inaplicable</p>	
<p>PSC12. ¿Usted comparte este baño con otros hogares?</p> <p>(1) Si (2) No (888888) [NO LEER] No sabe (988888) [NO LEER] No responde</p>	

<p>[Si no hay alcantarillado/saneamiento: respondió algo distinto de (1) en PSC11] PSA15. ¿Por qué no se conecta al sistema de saneamiento/ desagüe o alcantarillado? [NO leer alternativas]</p> <p>(1) El sistema no llega/cubre mi casa (2) La tarifa que cobran para conectarse al sistema es muy alta (3) La tarifa que cobran por el servicio después de conectarse es muy alta (4) Creo que el sistema que uso actualmente es mejor (5) No quiero romper mi piso/requiere trabajos dentro de mi casa para conectarse (6) Estoy acostumbrado/cómodo con el sistema que uso actualmente y prefiero no cambiar (7) El sistema que uso es el más común en este vecindario (8) No hay interés de las autoridades/empresa de saneamiento en ofrecer servicio aquí (9) Soy inquilino/ esta no es mi casa (77) Otra repuesta (888888) [NO LEER] No sabe (988888) [NO LEER] No responde (999999) [NO LEER] Inaplicable</p>	
<p>PSC13. Por favor, me podría decir, ¿cómo eliminan la basura en esta vivienda? [NO leer alternativas. Marcar todas las que correspondan] [Sondear si se trata de recolección de basura domiciliaria formal (01) o informal (02) y para reciclaje formal (12) o informal (13)]</p> <p>(01) Recolección domiciliaria de basura (pasa servicio municipal de recolección) (02) Recolección domiciliaria de basura (pasa servicio informal de recolección/recolectores ambulantes) (03) La deposita en contenedores barriales/de la comunidad (04) La lleva al botadero/basurero municipal (05) La entierra (06) La prepara para abono/hace compost (07) La quema (08) La tira en terreno baldío/basurero o en curso de agua (09) La tira en otro/cualquier lugar (10) Recicla en su hogar (no abono) (11) Lleva a centro de recepción para reciclado (12) Recolección domiciliaria para reciclaje (municipal) (13) Recolección domiciliaria para reciclaje (informal/recolectores ambulantes) (888888) [NO LEER] No sabe (988888) [NO LEER] No responde</p>	
<p>PSA22. ¿Su casa está conectada a la red eléctrica... [Leer alternativas]</p> <p>(1) Sí, con conexión legal/con medidor [Sigue] (2) Sí, con conexión informal/ ilegal [Pasa a PSA16] (3) No [Pasa a PSC3] (888888) [NO LEER] No sabe [Pasa a PSC3] (988888) [NO LEER] No responde [Pasa a PSC3]</p>	
<p>[Preguntar PSA23 y PSA24 sólo si tiene servicio de electricidad legal, sólo si respuesta es (1) en PSA22] ¿Cómo calificaría la calidad de cada uno de los siguientes aspectos de su servicio de electricidad:</p>	
<p>PSA23. Confiabilidad del servicio de electricidad. Diría que es... [Leer alternativas]</p> <p>(1) Muy bueno (2) Bueno (3) Ni bueno ni malo (Regular) (4) Malo (5) Muy malo (888888) [NO LEER] No sabe (988888) [NO LEER] No responde (999999) [NO LEER] Inaplicable</p>	

<p>PSA24. Servicio al cliente cuando hay apagones o interrupciones (por ejemplo información de cuándo sucederán, qué tanto durarán, causas del corte). Diría que es... [Leer alternativas]</p> <p>(1) Muy bueno (2) Bueno (3) Ni bueno ni malo (Regular) (4) Malo (5) Muy malo (888888) [NO LEER] No sabe (988888) [NO LEER] No responde (999999) [NO LEER] Inaplicable</p>	
<p>[Preguntar solo si está conectado a red eléctrica legal o ilegal: respuesta (1) o (2) en PSA22]</p> <p>PSA16. Pensando en su consumo de electricidad, en el último año, ¿tomó medidas para ahorrar energía o pagar menos en su recibo de luz? ¿Cuáles? [No leer alternativas. Marcar todas las que correspondan]</p> <p>(0) No tomó ninguna medida (1) Tomar duchas más frías o más cortas de lo que desearía (2) Evitar usar el aire acondicionado/ventilador durante días o noches calurosas (3) Evitar usar la calefacción durante días o noches frías (4) Evitar usar electrodomésticos (microondas, computadora, televisor) (5) Comprar focos o lámparas LED/bajo consumo (6) Comprar electrodomésticos que gasten menos electricidad (heladera/refrigerador, aire acondicionado, freezer) (7) Apagar las luces (8) Desenchufar electrodomésticos (9) Utilizar timers / Evitar consumo en horas pico / contratar tarifas inteligentes (10) Utilizar medidor con recarga/ Planes de consumo con tope (77) Otras medidas de ahorro (888888) [NO LEER] No sabe (999998) [NO LEER] No responde (999999) [NO LEER] Inaplicable</p>	
<p>PSC3. Voy a mencionar algunos problemas con los que muchos bolivianos hemos tenido que lidiar en los últimos años. ¿Cuáles de estos ha experimentado usted personalmente, o alguien de su hogar, en los últimos tres años? [Leer alternativas. Marcar todas las que correspondan]</p> <p>(0) [NO LEER] Ninguno (1) Sequías que tengan como consecuencia cortes o falta de agua (2) Cortes de energía eléctrica (luz) (3) Inundaciones (888888) [NO LEER] No sabe (988888) [NO LEER] No responde</p>	
<p>PSC4. ¿Quién cree que es el principal responsable de las sequías que tienen como consecuencia cortes o falta de agua? [Leer alternativas]</p> <p>(1) Gobierno central (3) Gobierno municipal (4) Empresa proveedora del servicio de agua (5) Cambio climático o condiciones climáticas extremas (6) La gente/nosotros mismos (77) [NO LEER] Otras respuestas (888888) [NO LEER] No sabe (988888) [NO LEER] No responde</p>	

<p>PSC5. ¿Quién cree que es el principal responsable de los cortes de energía eléctrica? [Leer alternativas]</p> <p>(1) Gobierno central (3) Gobierno municipal (4) Empresa proveedora del servicio eléctrico (5) Cambio climático o condiciones climáticas extremas (6) La gente/nosotros mismos (77) [NO LEER] Otras respuestas (888888) [NO LEER] No sabe (988888) [NO LEER] No responde</p>	
<p>PSC6. ¿Quién cree que es el principal responsable de las inundaciones? [Leer alternativas]</p> <p>(1) Gobierno central (3) Gobierno municipal (5) Cambio climático o condiciones climáticas extremas (6) La gente/nosotros mismos (77) [NO LEER] Otras respuestas (888888) [NO LEER] No sabe (988888) [NO LEER] No responde</p>	

<p>[Solo a los que respondieron (1) o (2) en pregunta PSC2]</p>	
<p>PSA26. En su casa, ¿hay medidor para conocer cuánto consume de agua? [Leer alternativas. Marcar solo una respuesta]</p> <p>(0) No hay medidor (1) Sí, hay medidor individual (solo para mi casa) (2) Sí, hay un medidor-pero es grupal (de la comunidad, edificio de apartamentos) (888888) [NO LEER] No sabe (988888) [NO LEER] No responde (999999) [NO LEER] Inaplicable</p>	
<p>PSA25A. ¿Cuánto paga actualmente por su consumo familiar de agua en un mes? Anotar Bs. _____ [Sigue]</p> <p>(888888) [NO LEER] No sabe [Pasa a INTEVAL] (988888) [NO LEER] No responde [Pasa a INTEVAL]</p>	
<p>PSA25. Pensando en lo que en su casa pagan por agua, ¿cuál de las siguientes afirmaciones refleja mejor su opinión? [Leer alternativas]</p> <p>(1) El precio que pago por el agua debería ser más bajo (2) El precio que pago por el agua debería ser el mismo (3) El precio que pago por el agua debería ser más alto (888888) [NO LEER] No sabe (988888) [NO LEER] No responde (999999) [NO LEER] Inaplicable</p>	

Para finalizar...

<p>INTEVAL. En una escala de 1 a 10, donde 1 es nada interesante, y 10 es muy interesante, ¿qué tan interesante le resultó a usted esta entrevista?</p>												
1	2	3	4	5	6	7	8	9	10	No sabe [NO LEER] 888888	No responde [NO LEER] 988888	
Nada interesante							Muy interesante					

Estas son todas las preguntas que tengo. Muchísimas gracias por su colaboración.

<p>FORMATQ. Favor indicar el formato en que se completó ESTE cuestionario específico</p> <p>(1) Papel (2) ADGYS (3) Windows PDA (4) STG</p>	
<p>COLORR. [Una vez salga de la entrevista, SIN PREGUNTAR, por favor use la Paleta de Colores, e indique el número que más se acerca al color de piel de la cara del entrevistado] _____</p> <p>(97) No se pudo clasificar [Marcar (97) únicamente, si por alguna razón, no se pudo ver la cara de la persona entrevistada]</p>	
<p>Hora en la cual terminó la entrevista _____ : _____</p>	
<p>[Una vez salga de la entrevista, SIN PREGUNTAR, complete las siguientes preguntas]</p>	
<p>NOISE1. ¿Había alguien más presente durante la entrevista, además del entrevistado?</p> <p>(0) No [Pasa a CONOCIM] (1) Sí, pero en otra habitación/ a la distancia [Sigue] (2) Sí, cerca del entrevistado pero sin interferir [Sigue] (3) Sí, interfiriendo /participando esporádicamente [Sigue] (4) Sí, interfiriendo mucho / poniendo en riesgo la entrevista [Sigue]</p>	
<p>NOISE2. ¿Quién(es) estaba(n) presente(s)? [Marcar todas las que correspondan]</p> <p>(1) Esposo/esposa/pareja (2) Hijo/a (niño/a) (3) Hijo/a (adulto/a) (4) Padres/ suegros/ padres adoptivos (5) Otro pariente (niño) (6) Otro pariente (adulto) (7) Otra persona no pariente (niño) (8) Otra persona no pariente (adulto) (9) Otro niño (no se sabe vínculo) (10) Otro adulto (no se sabe vínculo) (888888) No sabe (999999) Inaplicable</p>	
<p>CONOCIM. Usando la escala que se presenta abajo, por favor califique su percepción sobre el nivel de conocimiento político del entrevistado</p> <p>(1) Muy alto (2) Alto (3) Ni alto ni bajo (4) Bajo (5) Muy bajo</p>	
<p>TI. Duración de la entrevista [minutos, ver página # 1] _____</p>	
<p>INTID. Número de identificación del entrevistador: _____</p>	
<p>SEXI. Anotar el sexo suyo: (1) Hombre (2) Mujer</p>	
<p>COLORI. Usando la Paleta de Colores, anote el color de piel suyo.</p>	

Yo juro que esta entrevista fue llevada a cabo con la persona indicada.

Firma del entrevistador _____ Fecha ____ / ____ / ____

Firma del supervisor de campo _____

Comentarios:

[No usar para PDA/Android] Firma de la persona que digitó los datos _____

[No usar para PDA/Android] Firma de la persona que verificó los datos _____

Tarjeta A

1	2	3	4	5	6	7	8	9	10
Izquierda					Derecha				

Tarjeta B

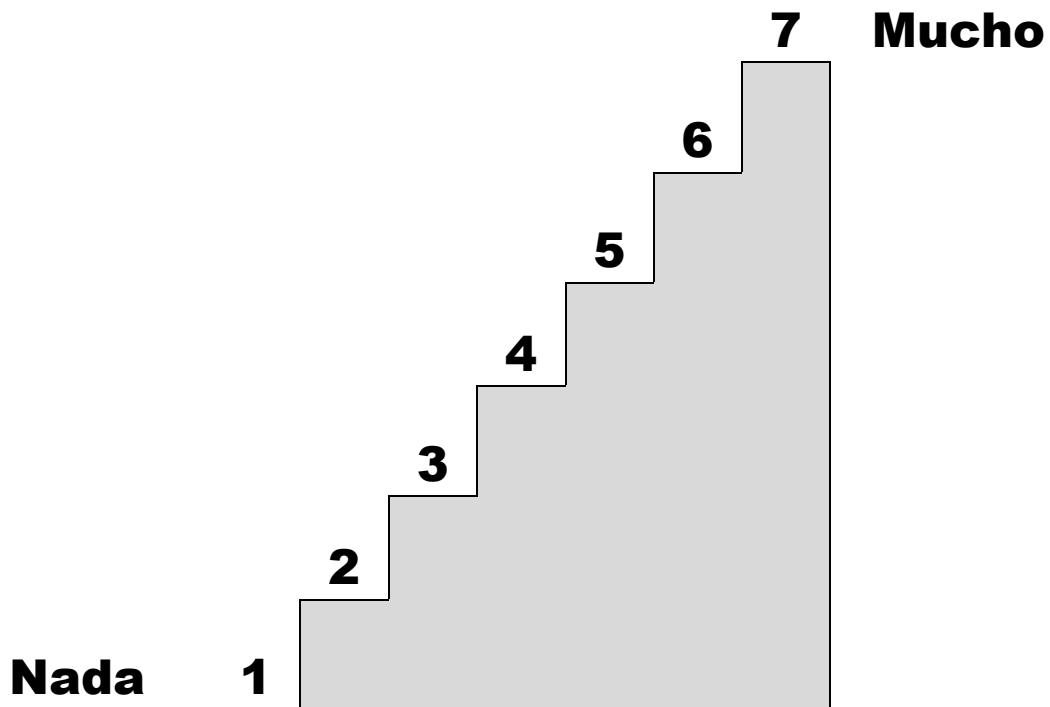

Tarjeta C

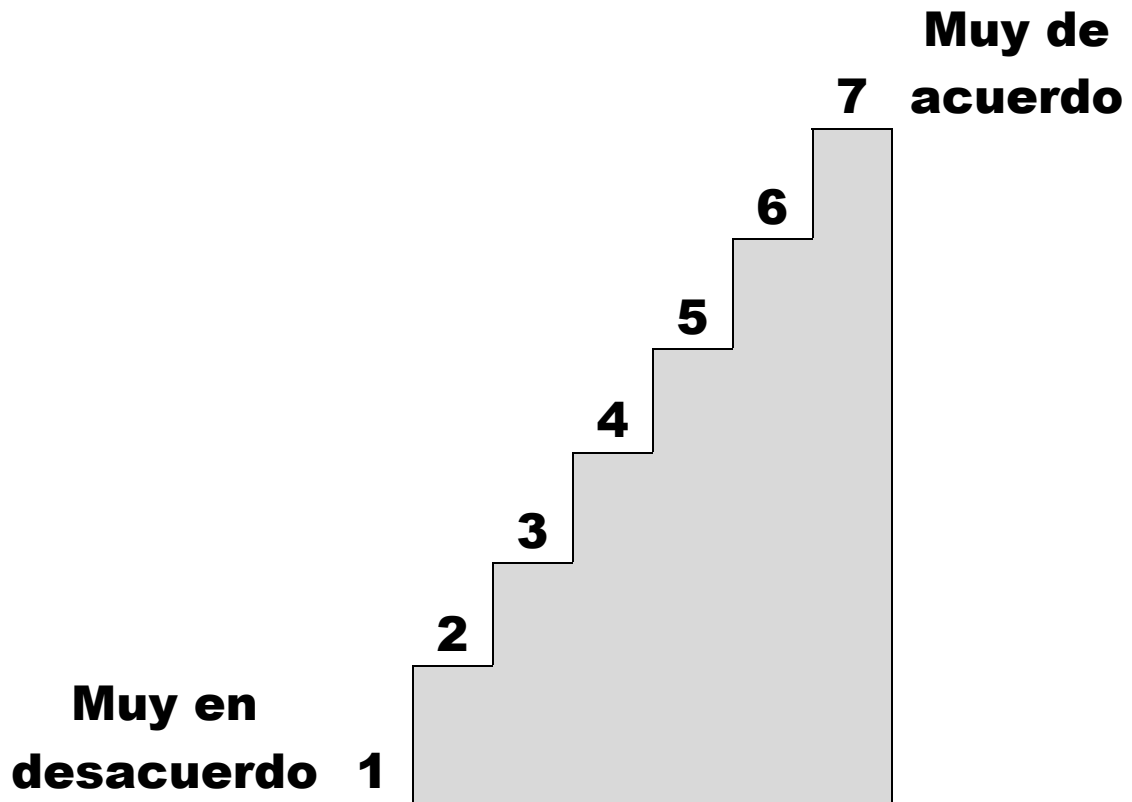

Tarjeta N

1	2	3	4	5	6	7
Medio ambiente es prioridad					Crecimiento económico es prioridad	

Tarjeta D

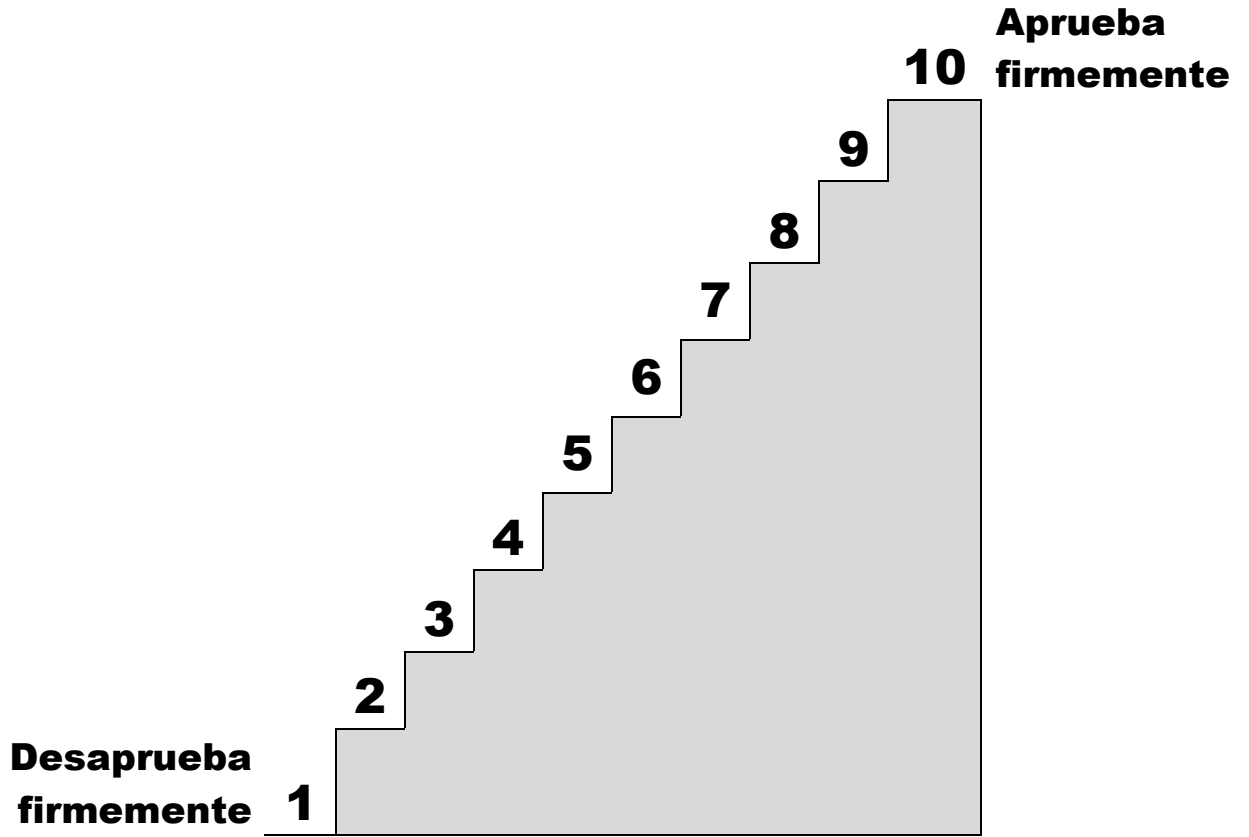

Tarjeta T1

¿Sabía usted que la tasa de homicidios en **Bolivia** es de las más bajas de América?

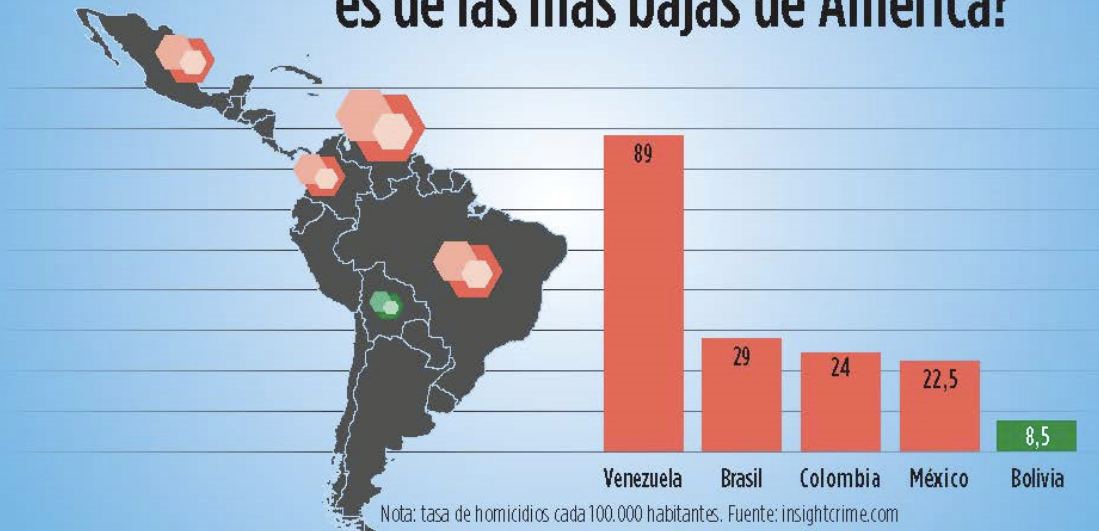

Tarjeta T2

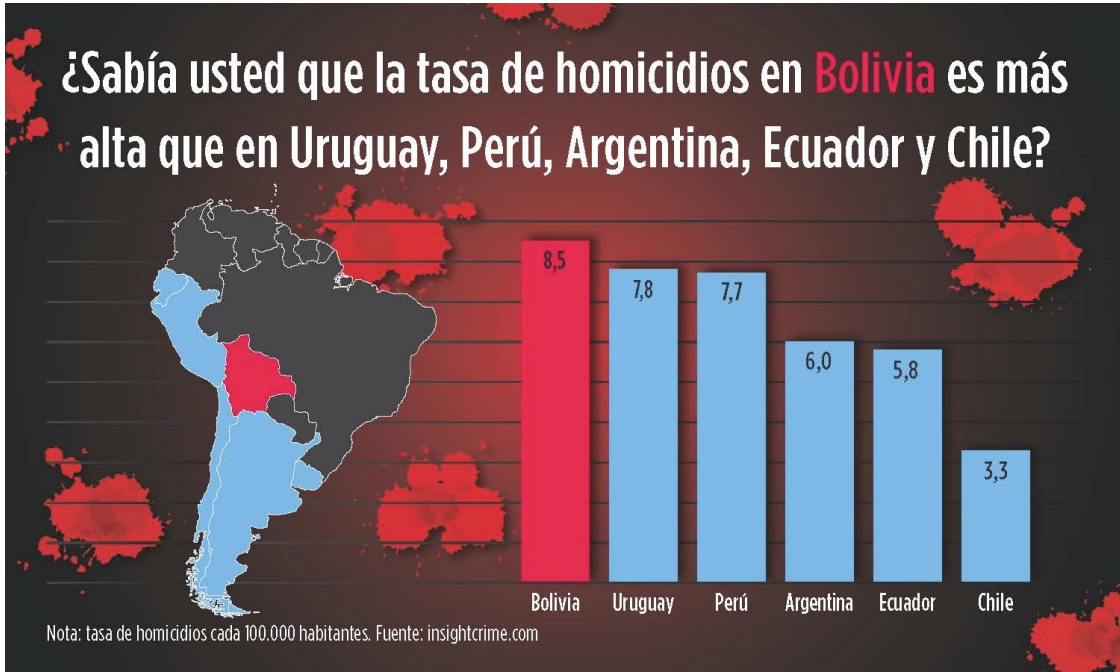

Tarjeta "LQ1"

(1) $38+52$

(2) $66+44$

(3) $53+47$

Tarjeta "S"

¿Cuántos triángulos hay en esta figura: 3, 9, 5, 4, ó 1?

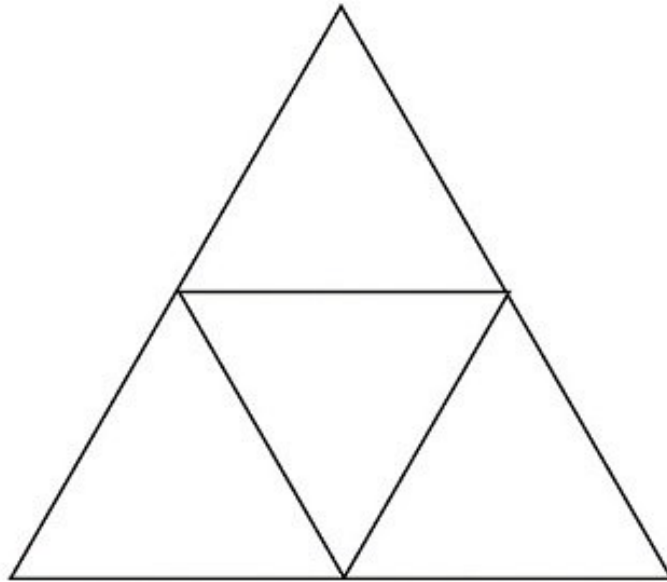

Tarjeta YN

Utilice esta tarjeta para distribuir estas 10 unidades entre las 3 medidas, de acuerdo a lo que usted considere mejor. Puede asignar el número de unidades que quiera a cada una de las medidas hasta alcanzar un total de 10 unidades.

Aumentar los castigos a los delincuentes



1 2 3 4 5 6 7 8 9 10

Aumentar las medidas que ayudan a detectar a la delincuencia, como la instalación de cámaras de seguridad



1 2 3 4 5 6 7 8 9 10

Invertir más dinero en programas de prevención de la delincuencia, como entrenamiento vocacional, programas de rehabilitación y programas contra la pobreza



1 2 3 4 5 6 7 8 9 10

Tarjeta F

- (00) Ningún ingreso
- (01) Menos de 600 Bs.
- (02) De 600 a 900 Bs.
- (03) De 901 a 1.100 Bs.
- (04) De 1.101 a 1.300 Bs.
- (05) De 1.301 a 1.500 Bs.
- (06) De 1.501 a 1.800 Bs.
- (07) De 1.801 a 2.100 Bs.
- (08) De 2.101 a 2.300 Bs.
- (09) De 2.301 a 2.600 Bs.
- (10) De 2.601 a 3.000 Bs.
- (11) De 3.001 a 3.300 Bs.
- (12) De 3.301 a 3.700 Bs.
- (13) De 3.701 a 4.400 Bs.
- (14) De 4.401 a 5.800 Bs.
- (15) De 5.801 a 7.500 Bs.
- (16) Más de 7.500 Bs.

Tarjeta OCUPOIT

[NO MOSTRAR, solo para el encuestador]

1 Directores y gerentes

Directores ejecutivos, personal directivo de la administración pública y miembros del poder ejecutivo y de los cuerpos legislativos
Directores administradores y comerciales
Directores y gerentes de producción y operaciones
Gerentes de hoteles, restaurantes, comercios y otros servicios

2 Profesionales científicos e intelectuales

Profesionales de las ciencias y de la ingeniería
Profesionales de la salud
Profesionales de la enseñanza
Especialistas en organización de la administración pública y de empresas
Profesionales de tecnología de la información y las comunicaciones
Profesionales en derecho, en ciencias sociales y culturales

3 Técnicos y profesionales de nivel medio

Profesionales de las ciencias y la ingeniería de nivel medio
Profesionales de nivel medio de la salud
Profesionales de nivel medio en operaciones financieras y administrativas
Profesionales de nivel medio de servicios jurídicos, sociales, culturales y afines
Técnicos de la tecnología de la información y las comunicaciones

4 Personal de apoyo administrativo

Oficinistas
Empleados en trato directo con el público
Empleados contables y encargados del registro de materiales
Otro personal de apoyo administrativo

5 Trabajadores de los servicios y vendedores de comercios y mercados

Trabajadores de los servicios personales
Vendedores
Trabajadores de los cuidados personales
Personal de los servicios de protección (bomberos, policías)

6 Agricultores y trabajadores calificados agropecuarios, forestales y pesqueros

Agricultores y trabajadores calificados de explotaciones agropecuarias con destino al mercado
Trabajadores forestales calificados, pescadores y cazadores
Trabajadores agropecuarios, pescadores, cazadores y recolectores de subsistencia

7 Oficiales, operarios y artesanos de artes mecánicas y de otros oficios

Oficiales y operarios de la construcción excluyendo electricistas
Oficiales y operarios de la metalurgia, la construcción mecánica y afines
Artesanos y operarios de las artes gráficas
Trabajadores especializados en electricidad y la electrotecnología
Operarios y oficiales de procesamiento de alimentos, de la confección, ebanistas, otros artesanos y afines

8 Operadores de instalaciones y máquinas y ensambladores

Operadores de instalaciones fijas y máquinas
Ensambladores
Conductores de vehículos y operadores de equipos pesados móviles

9 Ocupaciones elementales

Limpiadores y asistentes
Peones agropecuarios, pesqueros y forestales
Peones de la minería, la construcción, la industria manufacturera y el transporte
Ayudantes de preparación de alimentos
Vendedores ambulantes de servicios y afines
Recolectores de desechos y otras ocupaciones elementales

10 Ocupaciones militares

Oficiales de las fuerzas armadas
Suboficiales de las fuerzas armadas
Otros miembros de las fuerzas armadas

Paleta de Colores

